Tilstandsrapport

Boligbygg med flere boenheter

Møllendalsveien 62 A, 5009 BERGEN

BERGEN kommune

gnr. 163, bnr. 602

Andelsnummer 49

Sum areal alle bygg: BRA: 67 m² BRA-i: 62 m²

Befaringsdato: 12.05.2026 **Rapportdato:** 13.05.2026 **Oppdragsnr.:** 22601-1184 **Eiendomsverdi/PropCloud ref nr:** OJ3994

Autorisert foretak: WIGUM & NIELSEN AS **Sertifisert Takstingeniør:** Kenneth Nielsen

Wigum & Nielsen AS

Tilstandsrapporten er gyldig ett år fra rapportdato. Oppstår det skader eller skjer det endringer på eiendommen, bør du som selger be om en oppdatert tilstandsrapport.

Wigum & Nielsen AS

Wigum & Nielsen AS er et takstforetak i Bergen med bred erfaring fra byggebransjen. Våre takstingeniører har solid faglig bakgrunn og lang praktisk erfaring, noe som sikrer profesjonelle og pålitelige vurderinger i hvert oppdrag.

Vi utfører taksering for både private og profesjonelle kunder – som meglere, advokater og entreprenører – i Bergen og omegn. Firmaet er sertifisert innen boligtakst, skadetakst og næringstakst, samt godkjent innen bygg og anlegg.

Som medlem av NTIF (Norges Takstingeniørers Forening) følger vi bransjens strengeste krav til faglig kvalitet, etikk og kompetanse. Vi holder oss løpende oppdatert på endringer i regelverk, energikrav og bærekraft – for å levere takstrapporter som møter dagens og morgendagens standarder.

Rapportansvarlig

Kenneth Nielsen
Uavhengig Takstingeniør
wigum.nielsen@outlook.com
454 29 562

Dette trenger du å vite om tilstandsrapporten

Hva er en tilstandsrapport?

En tilstandsrapport beskriver synlige skader/avvik eller tegn på skader/avvik på boligen. Rapporten fremhever vanligvis ikke positive egenskaper ved boligen.

Hva vurderer en bygningssakkyndig?

Den bygningssakkyndige vurderer boligen ut fra hva man kan forvente av en bygning av samme alder og type. Vurderingen gjøres som regel mot hvordan det var vanlig å bygge og regler som gjaldt da boligen ble oppført (søknadstidspunktet). Forhold som er vanlige for bygningens alder, slik som slitasje etter normal bruk regnes ikke som avvik.

Hva inneholder tilstandsrapporten?

Den bygningssakkyndige undersøker rom og bygningsdeler slik det kommer frem av Forskrift til avhendingsloven. Tilstandsrapporten inneholder bare avvik som den bygningssakkyndige kan se eller kontrollere med enkle hjelpemidler. Det gjøres ikke nærmere undersøkelser slik som åpning av vegger eller andre bygningsdeler. I vegg mot våtrom og rom under terreng kan det borres et hull for å gjøre enkle undersøkelser slik som fuktsøk.

Når du kjøper en brukt bolig

Når du kjøper en brukt bolig, er det viktig å være oppmerksom på at dette ikke kan sammenlignes med å kjøpe en ny bolig. Måten boligen ble bygget på kan være annerledes enn i dag. Bygninger svekkes over tid, og utsettes for slitasje blant annet på grunn av bruk og vær og vind. Mange boliger fornyes helt eller delvis, noen i flere omganger, eller det oppføres tilbygg. Særlig for boliger som er pusset opp eller endret, er det viktig å merke seg at fornyelse av overflater ikke nødvendigvis betyr at bygningsdeler under er forbedret.

Vurdering mot byggeregler

Den bygningssakkyndige vil vurdere boligen mot hvordan det var vanlig å bygge og regler som gjaldt på søknadstidspunktet. Den bygningssakkyndige ser etter avvik som har betydning for og som reduserer boligens funksjon og verdi, og som kommer frem av forskrift til avhendingslova.

Tilstandsrapporten beskriver ikke hele boligen

BYGNINGSSAKKYNDIGE SER FOR EKSEMPEL IKKE PÅ

• vanlig slitasje og normal vedlikeholdstilstand • bagatellmessige forhold som ikke påvirker bygningens bruk eller verdi vesentlig • skjulte installasjoner • installasjoner utenfor bygningen • full funksjonstesting av el- og VVS-installasjoner • geologiske forhold og bygningens plassering på grunnen • bygningens planløsning • bygningens innredning • løsøre slik som hvitevarer • utendørs svømmebasseng og pumpeanlegg • bygningens estetikk og arkitektur • bygningens lovlighet (bortsett fra bruksendringer, brannceller og forhold som åpenbart kan påvirke helse, miljø og sikkerhet) • fellesarealer (med mindre boligeier har vedlikeholdsplikt for fellesarealer og dette er kjent for bygningssakkyndig, eller fellesarealet har en særlig tilknytning til boligen).

© iVerdi 2023

Malen til denne rapporten, inkludert standardtekstene fra Verdi er vernet etter åndsverkloven og kan kun benyttes av av kunder hos iVerdi. For andre aktører er eksemplarfremstilling av malen og standardtekster, som utskrift og annen kopiering til bruk som grunnlag for tilsvarende rapporter, bare tillatt når det er hjemlet i lov (kopiering til privat bruk, sitat o.l.) eller avtale med iVerdi (Hjem-iVerdi).

Utnyttelse i strid med lov eller avtale kan medføre erstatnings- og straffeansvar.

WIGUM & NIELSEN AS
Klokkarlia 11A
5223 NESTTUN

Dette trenger du å vite om tilstandsrapporten

Tilstanden vurderes med ulike tilstandsgrader

Tilstanden gir uttrykk for en gitt forventet tilstand, blant annet vurdert ut fra alder og normal bruk. Ved Tilstandsgrad 0 (TG0) og Tilstandsgrad 1 (TG1) gir den bygningssakkyndige normalt ingen begrunnelse for valg av tilstandsgrad. Grunnen er at bygningen eller bygningsdelen da bare har normal slitasje. Ved skjulte konstruksjoner kan alder alene avgjøre tilstandsgrad. Når bygningssakkyndige anbefaler tiltak, for eksempel utbedringer, må brukeren av rapporten vurdere om tiltakene er nødvendige og lønnsomme.
Når den bygningssakkyndige velger tilstandsgrad, baseres vurderingen på faste kriterier som følger av gjeldende bransjestandard for Teknisk tilstandsanalyse ved omsetning av bolig og Forskrift til avhendingslova.

TG 0

TILSTANDSGRAD 0, TG0: INGEN AVVIK

Bygningsdelen skal være tilnærmet ny, ikke vise tegn på slitasje og det skal være lagt frem dokumentasjon på faglig god utførelse. Det er ingen merknader til delen.

TG 1

TILSTANDSGRAD 1, TG1: MINDRE AVVIK

Bygningsdelen skal bare ha normal slitasje, og strakstiltak skal ikke anses som nødvendig. Graden kan også brukes når delen er ny, men der dokumentasjon på faglig god utførelse mangler.

TG 2

TILSTANDSGRAD 2, TG2: VESENTLIGE AVVIK OG MINDRE AVVIK SOM ETTER NS 3600 GIR TG 2

Bygningsdelen skal enten ha feil utførelse, en skade eller symptomer på skade, sterk slitasje eller nedsatt funksjon. Graden gis når bygningsdelen trenger vedlikehold eller tiltak i nær fremtid. Graden skal også brukes når delen er gammel og det er grunn til å varsle om faren for skader på grunn av alderen, eller når det er grunn til å overvåke delen spesielt på grunn av fare for større skader eller følgeskader.

TG 3

TILSTANDSGRAD 3, TG3: STORE ELLER ALVORLIGE AVVIK

Denne tilstandsgraden brukes ved kraftige tegn på forhold som man må regne med trenger utbedring straks eller innen kort tid. Det er påvist funksjonssvikt eller sammenbrudd.

TG IU

IKKE UNDERSØKT/IKKE TILGJENGELIG FOR UNDERSØKELSE

Det kan være avvik/skader som ikke er avdekket.

Informasjon om utbedringskostnader

Utbedringskostnadene i rapporten er sjablongmessige anslag basert på observerte forhold som feil, skader eller uregelmessigheter, samt foreslåtte tiltak. Disse anslagene er veiledende, angis i fem intervaller, er basert på generelle erfaringstall, og må ikke forveksles med konkrete pristilbud fra håndverkere eller entreprenører. Faktiske kostnader kan variere betydelig, avhengig av individuelle valg, materialpriser og markedsforhold. For å få en nøyaktig vurdering av utbedringskostnadene anbefales ytterligere undersøkelser og innhenting av flere pristilbud fra kvalifiserte fagfolk. Slike anslag gis for TG3, der dette er mulig.

- $ Tiltak under kr 20 000
- $$ Tiltak mellom kr 20 000 – 100 000
- $$$ Tiltak mellom kr 100 000 – 200 000
- $$$$ Tiltak mellom kr 200 000 – 500 000
- $$$$$ Tiltak over kr 500 000

Beskrivelse av eiendommen

TAKSTOBJEKTET

LEILIGHET
Tre-roms Borettslagsleilighet.
Boligen ligger i byggets andre etasje.
Bygget er oppført i 2016

Bod: Kjeller (5,0 m²)

Balkong: (15,0 m²)

Parkering: Parkering på fast biloppstillingsplass i felles, lukket garasjeanlegg, med EL-Bil lader.

BESKRIVELSE - BYGNINGSMASSE

Grunn og fundamenter:

Fundamentert på antatt faste masser
av komprimert sprengstein/grov pukk på fjell.

Grunnmur av betong.

Gulv mot grunn i underetasje av støpt betong.

Yttervegger:
Bygningen har yttervegger av isolerte trekonstruksjoner og betong.
Utvendig bekledd med trekledning,

Takkonstruksjon:
Bygningen har flat takkonstruksjon,
som utvendig er tekket med Sanarfil eller tilsvarende membrantekking.

Etasjeskille:
Bygningen har etasjeskille av betong.

BESKRIVELSE - INNVENDIG

Entre: (12,7 m²)
En-stavs parkett på gulv, slette malte vegger og slett malt himling.

Bad: (4,7 m²)
Fliser på gulv og vegger, slett malt himling.
Varmekabler i gulv. Badet er innredet med:
Dusj m/glassvegger, vegghengt toalett,
baderomsinnredning og opplegg for vaskemaskin.

Soverom: (10,9 m² og 6,5 m²)
En-stavs parkett på gulv, slette malte vegger og slett malt himling.

Stue/Kjøkken: (24,8 m²)
En-stavs parkett på gulv, slette malte vegger og slett malt himling.
Kjøkken innredning med slette fronter og laminat benkeplate med nedfelt vask.
Kjøkkenet er levert av HTH

Hvitevarer:
- Stekeovn.
- Platetopp.
- Oppvaskmaskin.
- Ventilator.
- Kjøleskap med frysedel.
- Vinskap

Det er montert Aquastop og komfyrvakt på kjøkkenet.

Oppvarming:
- Leiligheten har vannbåren varme i badegulv og vannbåren konvektor i stue.
- Balansert ventilasjonsanlegg med varmegjenvinning,

Tekniske installasjoner:

VVS:
Vannforsyning av plast med rør-i-rør system.
Rør i rør skap på bad. Stoppekran er plassert i Rør i Rør skap.
Felles varmtvann
Avløpsrør av plast.

El.anlegg:
Sikringsskap i plassert i entre
Inneholder: Automatsikringer
(jordfeilautomater), nettverksdel,
overspenningsvern.
Hovedsikring på 63 ampere.

Strømmåler med fjernavlesning er plassert i sikringsskap.

For fullstendig gjennomgang av leilighetens tilstand så henvises det til konstruksjoner og rapporten forøvrig.

Boligbygg med flere boenheter - Byggeår: 2016

UTVENDIG Gå til side

Bygningsdeler som ligger under borettslagets / sameiets ansvarsområde, er i hovedsak ikke tildelt tilstandsgrader.

Det er gjort vurderinger av enkelte bygningsdeler i nær tilknytning til leiligheten. Dette er bemerket i teknisk beskrivelse der dette er gjeldende.

INNVENDIG Gå til side

Det er foretatt besiktigelse og gjort enkel beskrivelse av innvendige overflater.
Det er ikke gjort vurdering i tilfeller hvor overflater har normal slitasje i forhold til alder.
Beskrivelsen omhandler de rom som ikke tidligere er beskrevet på egne punkter.
Det vil bli utført en “banketest” der overflatene er flisbelagt. Ved å banke på en flislagt flate vil man stedvis kunne høre en hulroms lyd,

Beskrivelse av eiendommen

ofte benevnt “bom”.

VÅTROM Gå til side

Det er gjennomført visuell vurdering av overflater, innredninger og sanitærutstyr.

Gulvets fall er kontrollert med lasermåler.

Vurdering i forbindelse med fukt foretas ved hulltaking i vegg eller himling fra tilstøtende rom. Hullet skal være min. 73 mm. i diameter. I hullet skal det måles etter fukt og undersøkes om det er visuelle tegn til fuktskade. Dersom hulltaking ikke lar seg gjøre, blir det utført visuell inspeksjon, og bruk av fuktindikator (fuktmålerutstyr).

Tilgjengelige sluk og gjennomføringer besiktiges og kommenteres.

KJØKKEN Gå til side

Kjøkkeninnredningen beskrives og tilstandsvurderes i forhold til alder, kvalitet og faglig utførelse.
Det foretas fuktvurdering i forhold til bestemmelse i Forskrift til avhendingslova.
Normal slitasje fra monteringstidspunkt er ikke hensyntatt, da toleranse for slitasje i stor grad er en subjektiv vurdering.

Iht. Forskrift til avhendingslova og NS 3600 er hvitevarer ikke vurdert.

TEKNISKE INSTALLASJONER Gå til side

Det gjøres oppmerksom på at det elektriske anlegget kun er vurdert gjennom en forenklet visuell befaring, i tråd med Forskrift til avhendingslova. Takstmann har ikke nødvendig elektrofaglig kompetanse til å foreta en fullverdig vurdering av anlegget. Det anbefales derfor på generelt grunnlag at det elektriske anlegget kontrolleres av kvalifisert el-takstmann.

TOMTEFORHOLD Gå til side

Eiet tomt, 3 178,40 m²
Tomten er opparbeidet og beplantet.

Arealer

Gå til side

Forutsetninger og vedlegg

Gå til side

Lovlighet

Gå til side

Boligbygg med flere boenheter

- Det foreligger ikke tegninger

Tegninger foreløpig ikke mottatt

WIGUM & NIELSEN AS
Klokkarlia 11A
5223 NESTTUN

Sammendrag av boligens tilstand

Fordeling av tilstandsgrader

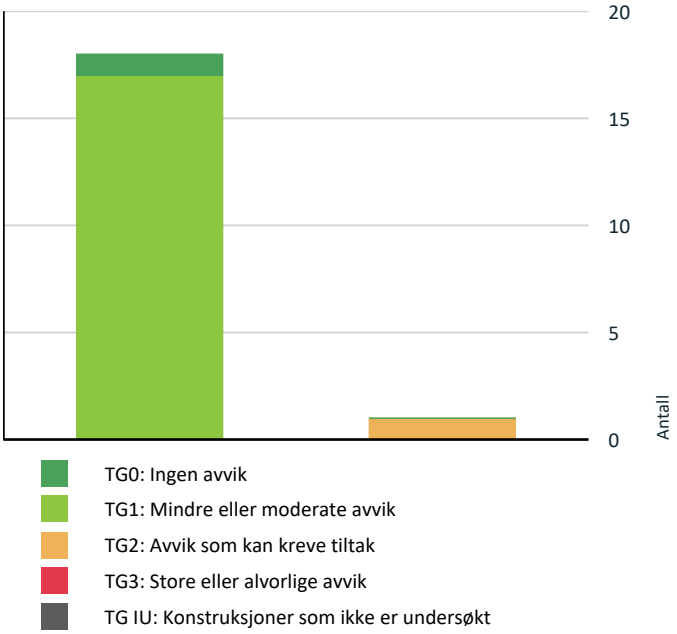

Vil du vite mer om tilstandsgrader? Se side 4.

Spesielt for dette oppdraget/rapporten

Tilstandsanalysen følger Forskrift til avhendingslova (tryggere bolighandel) og det er ikke foretatt vurderinger av bygg, bygningsdeler eller rom som ikke fremgår her. Tilleggsbygg slik som garasje er ikke tilstandsvurdert, selv om det er gitt en enkel beskrivelse av disse på grunn av arealmåling.

Oppsummering av avvik

Vil du vite mer? Se på rommet eller bygningsdelen senere i rapporten.

Boligbygg med flere boenheter

TG 2 AVVIK SOM KAN KREVE TILTAK

Innvendig > Etasjeskille/gulv mot grunn Gå til side

HELSE, MILJØ OG SIKKERHET

Forhold som åpenbart kan medføre fare for helse, miljø og sikkerhet

Gå til side

Tilstandsrapport

BOLIGBYGG MED FLERE BOENHETER

Byggeår
2016

Kommentar
Kilde: Eiendomsverdi.no

Anvendelse
Boligformål

Standard
Boligen har god standard i forhold til alder og tidspunkt for moderniseringer.

Vedlikehold
Boligen er jevnlig og godt vedlikeholdt.

UTVENDIG

TG 1 Vinduer

Beskrivelse

Bygningen har aluminiumsvinduer med 3-lags glass.
Vinduer produsert i 2015.
Det er noe merker og bruksslitasje.

Årstall: 2015 **Kilde:** Produksjonsår på produkt

TG 1 Dører

Beskrivelse

Boligen har felles adkomstdør med tilkoblet dørtelefon.

Entrédør med brannklasse B-30 og malt balkongdør aluminium ytterbekledning.

Det bør på generelt grunnlag påregnes at dører har behov for justering med jevne mellomrom.

TG 1 Balkonger, terrasser og rom under balkonger

Beskrivelse

Balkong i betongkonstruksjon, med adkomst fra stue, ca. 15,0 m².
Rekkverkshøyden er målt til 101 cm.

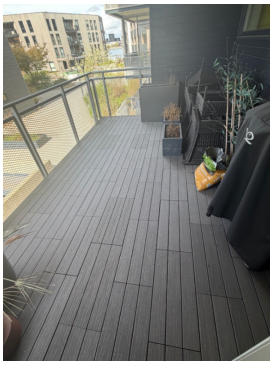

Tilstandsrapport

INNVENDIG

TG 1 Overflater

Beskrivelse

Innvendig er det gulv av parkett og fliser. Veggene har malte plater. Innvendige tak har malte plater.

TG 1 Innvendige dører

Beskrivelse

Innvendig har boligen malte glatte dører. Det ble gjort tilfeldig funksjonstest av enkelte dører.
På generelt grunnlag påregnes at dører har behov for justering med jevne mellomrom.

TG 2 Etasjeskille/gulv mot grunn

Beskrivelse

Etasjeskiller er av betongdekke.

Vurdering av avvik:

• Målt høydeforskjell på mellom 10 - 20 mm innenfor en lengde på 2 meter. Tilstandsgrad 2 gis med bakgrunn i standardens krav til godkjente måleavvik.

Det bør på generelt grunnlag påregnes skjevheter i eldre etasjeskillere.

Forskjellen mellom høyeste og laveste punkt på 2,0 meter er målt til 16 mm i stue.

TG 2 er gitt iht. toleransekrav i NS3600.

Konsekvens/tiltak

• For å få tilstandsgrad 0 eller 1 må høydeforskjeller rettes opp. Det vil imidlertid sjelden være økonomisk rasjonelt som et enkeltstående tiltak i en bolig som dette. Dersom boligen en gang skal renoveres, kan man vurdere slike tiltak.

Det er ikke behov for utbedrings tiltak.

VÅTROM

ETASJE > BAD

Generell

Beskrivelse

Aktuell byggeforskrift er tekniske forskrifter i perioden 1997-2010.
Dokumentasjon: kontrollerklæringer.

ETASJE > BAD

Tilstandsrapport

TG 1 Overflater vegger og himling

Beskrivelse

Veggene har fliser. Taket er malt.

ETASJE > BAD

TG 1 Overflater Gulv

Beskrivelse

Gulvet er flislagt. Rommet har vannbåren gulvvarme. Baderomsgulvet er vurdert med fokus på fallforhold mot sluk.
Det er målt ca. 30 mm høydeforskjell fra topp slukrist til gulv ved dørterskel.
Høyde fra gulv og topp dørterskel er målt til 12 mm

Etter dagens anbefalte løsninger for våtrom bør høydeforskjellen normalt være minimum 25 mm for å sikre at vann ledes til sluk og for å redusere risiko for at vann kan renne ut av våtrommet.

På bakgrunn av dette gis forholdet tilstandsgrad TG1.

ETASJE > BAD

TG 1 Sluk, membran og tettesjikt

Beskrivelse

Det er plastsluk og smøremembran med dokumentert utførelse.

Det er hjørnesluk ved vegg i dusjsonen og smøremembran med dokumentert utførelse. Det er ikke mulig å se om membranen er klemt med klemring i denne type sluker.

ETASJE > BAD

TG 1 Sanitærutstyr og innredning

Beskrivelse

Rommet har innredning med nedfelt servant, veggmontert toalett, dusjvegger/hjørne og opplegg for vaskemaskin.

ETASJE > BAD

TG 1 Ventilasjon

Beskrivelse

Det er balansert ventilasjon.

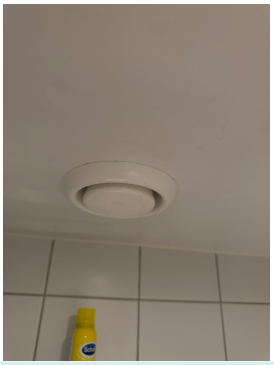

ETASJE > BAD

TG 0 Tilliggende konstruksjoner våtrom

Beskrivelse

Hulltaking er foretatt uten å påvise unormale forhold.
Hulltaking er foretatt ved/i Fra soverom mot dusj.
Fuktkvotemåling (vekt%) i konstruksjonen ble målt til 0%.

Tilstandsrapport

KJØKKEN

ETASJE > KJØKKEN

TG 1 Overflater og innredning

Beskrivelse

Kjøkkenet har innredning med glatte fronter.
Benkeplaten er av laminat.
Det er kjøl/fryseskap, oppvaskmaskin, platetopp, vinskap, stekeovn, vannstoppsystem og komfyrvakt.

Kjøkkeninnredningen er visuelt vurdert ved befaring. Innredningen fremstår i normal stand med mindre bruksslitasje i overflater som er vanlig for en kjøkkeninnredning i bruk.
Det ble ikke registrert tegn til vesentlige skader eller forhold som påvirker kjøkkenets funksjon ved befaringstidspunktet.

Mindre merker og overflateslitasje vurderes å være i tråd med normal bruk over tid. Forholdet vurderes å ha begrenset betydning for funksjon og bruk.

Kjøkkenet gis tilstandsgrad TG1.

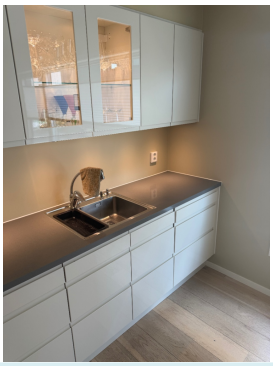

ETASJE > KJØKKEN

TG 1 Avtrekk

Beskrivelse

Det er avtrekk via balansert anlegg.

TEKNISKE INSTALLASJONER

TG 1 Vannledninger

Beskrivelse

Innvendige vannledninger er av plast (rør i rør). Det er besiktiget i rørskap.

TG 1 Avløpsrør

Beskrivelse

Det er avløpsrør av plast. Avløpsrør fra installasjoner ligger skjult i konstruksjonen.

TG 1 Ventilasjon

Beskrivelse

Boligen har balansert ventilasjonsanlegg med varmegjenvinning.
Anlegget bidrar til kontrollert luftutskifting og energieffektiv drift ved å gjenvinne varme fra avtrekksluft.
Anlegget er visuelt vurdert i tilgjengelig omfang. Det er ikke registrert avvik ved befaringstidspunktet.

TG 1 Varmtvannstank

Beskrivelse

Det er sentralanlegg for varmt vann.

TG 1 Vannbåren varme

Beskrivelse

Tilstandsrapport

Boligen har vannbåren varme. Dette er en energieffektiv oppvarmingsløsning som gir jevn varmefordeling og god komfort. Anlegget er ikke funksjonstestet utover normal visuell kontroll, og det anbefales jevnlig service/oppfølging i henhold til leverandørens retningslinjer.

Elektrisk anlegg

Dette er en forenklet kontroll begrenset til de spørsmål og undersøkelser som forskrift til avhendingslova (tryggere bolighandel) § 2-18 inneholder. Dette kan ikke sammenlignes med en kontroll utført av offentlig myndighet (Det lokale eltilsyn) eller registrert elektrovirksomhet, og en bygningssakkyndig har verken kompetanse eller lov til å foreta en slik kontroll.

Tilstanden er vurdert ut fra den forenklede og begrensede kontrollen som forskriften inneholder. El-anlegget kan ha feil og mangler som en slik forenklet undersøkelse ikke vil avdekke. Vær derfor oppmerksom på denne risikoen, og søk videre veiledning eller få en fullstendig kontroll utført av registrert elektrovirksomhet.

Beskrivelse

Sikringsskap med automatsikringer.
Det elektriske anlegget ligger i hovedsak skjult i konstruksjonen.

1. Foreligger det eltilsynsrapport de siste 5 år, og det er ikke foretatt arbeid på anlegget etter denne, utenom retting av eventuelle avvik i eltilsynsrapport (dvs en el-tilsynsrapport uten avvik)?
   Nei

Spørsmål til eier

2. Når ble det elektriske anlegget installert eller sist gang totalt rehabilitert (årstall)? Med totalt rehabilitert menes fullstendig utskiftet anlegg fra inntakssikring og videre.
   2016

3. Er alle elektriske arbeider/anlegg i boligen utført av en registrert elektroinstallasjonsvirksomhet?
   Nei

4. Er det elektriske anlegget utført eller er det foretatt tilleggsarbeider på det elektriske anlegget etter 1.1.1999?
   Ja

   Eksisterer det samsvarserklæring?
   Ja

5. Foreligger det kontrollrapport fra offentlig myndighet – Det Lokale Eltilsyn (DLE) eller eventuelt andre tilsvarende kontrollinstanser med avvik som ikke er utbedret eller kontrollen er over 5 år?
   Nei

6. Forekommer det ofte at sikringene løses ut?
   Nei

7. Har det vært brann, branntilløp eller varmgang (for eksempel termiske skader på deksler, kontaktpunkter eller lignende) i boligens elektriske anlegg?
   Nei

Generelt om anlegget

8. Er det tegn til at det har vært termiske skader (tegn på varmgang) på kabler, brytere, downlights, stikkontakter og elektrisk utstyr? Sjekk samtidig tilstanden på elektrisk tilkobling av varmtvannsbereder, jamfør eget punkt under varmtvannstank
   Nei

9. Er der synlig defekter på kabler eller er disse ikke tilstrekkelig festet?
   Nei

Inntak og sikringsskap

10. Er det tegn på at kabelinnføringer og hull i inntak og sikringsskap ikke er tette, så langt dette er mulig å sjekke uten å fjerne kapslinger?
    Nei

11. Finnes det kursfortegnelse, og er den i samsvar med antall sikringer?
    Ja

12. Foreta en helhetsvurdering av det elektriske anlegget, dets alder, allmenne tilstand og fare for liv og helse. Bør det elektriske anlegget ha en utvidet el-kontroll?
    Nei

Generell kommentar

ELEKTRISK ANLEGG:

Sikringsskap plassert i entre.

Automatsikringer, 63 amp hovedsikring og overspenningsvern

Automatisk strømmåler m/fjernavlesning i eget skap .

BELYSNING:

Vanlig belysning med lamper og spotter.

EL- OPPVARMING: panel ovner og El. varmekabler på bad.

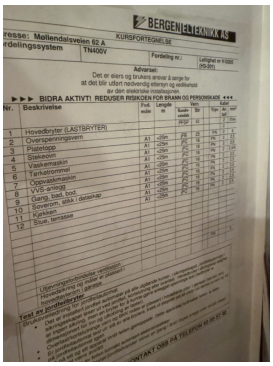

Tilstandsrapport

FORHOLD SOM ÅPENBART KAN MEDFØRE FARE FOR HELSE, MILJØ OG SIKKERHET

Dette punktet inneholder tydelige og lett synlige forhold ved boligen som åpenbart kan påvirke helse, miljø og sikkerhet, og som bygningssakkyndige har oppdaget. Terskelen for hva som anses som åpenbart er høy, og det utføres ikke undersøkelser med sikte på å avdekke slike forhold. Punktet omfatter ikke skjulte eller ikke-synlige forhold, tekniske vurderinger eller forhold som krever spesialundersøkelser. Forhold vurderes etter byggteknisk forskrift på befaringstidpunktet. Røykvarslere og håndholdt brannslukningsutstyr vurderes etter gjeldende forskrift om brannforebygging.

Helse, miljø og sikkerhet

Beskrivelse

Det er foretatt en enkel visuell vurdering av HMS-forhold. Det er ikke registrert åpenbare forhold som vurderes å utgjøre særskilt risiko ved normal bruk av eiendommen.

Arealer, byggetegninger og brannceller

Standard gjeldende fra 01.01.2024

Arealmålinger og arealoppsett er basert på Norsk standard 3940:2023 Areal- og volum-beregninger av bygninger. Arealet gjelder for tidspunktet da boligen ble målt

Hva er måleverdig areal?

Arealet i rommet må ha minst 1,90 m fri høyde over gulvet og minst bredde på 0,60 m. Et loft med skråtak vil for eksempel bare få registrert målbart areal der høyden er minst 1,90 m og bredden minst 0,60 m.Rommet må ha dør eller luke, og gangbart gulv.

Hva er bruksareal?

BRA = BRA-i + BRA-e + BRA-b

Bruksarealet for bygningen er bruttoarealet minus arealet som opptas av yttervegger.

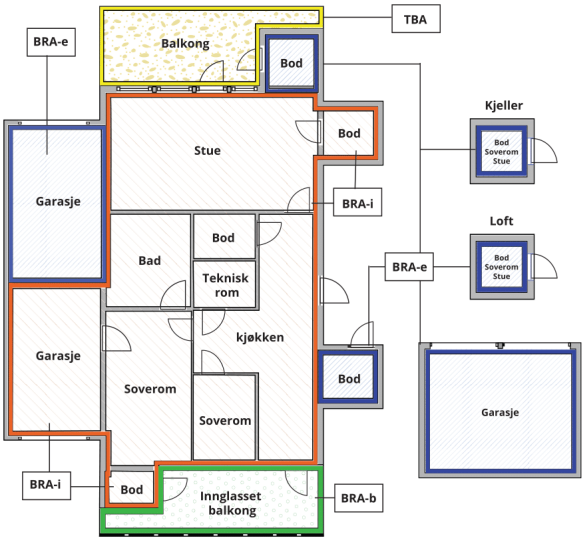

Carport og/eller garasjeplass i felles garasjeanlegg er ikke måleverdig areal

Internt bruksareal **(BRA-i)**	Arealet innenfor boenheten(e)
Eksternt bruksareal **(BRA-e)**	Arealet av alle rom utenfor boenheten(e) og som tilhører denne, slik som for eksempel boder
Innglasset balkong mv **(BRA-b)**	Arealet av innglasset balkong, veranda eller altan når denne er tilknyttet boenheten(e)
Terrasse- og balkongareal **(TBA)**	Arealet av terrasser, åpne balkonger og åpen altan tilknyttet boenheten(e)
Gulvareal **(GUA)**	Er sum av BRA (bruksareal) og ALH (areal med lav takhøyde). Areal med lav takhøyde (ALH) er ikke måleverdig areal, som skyldes skråtak og lav himlingshøyde. GUA kan opplyses i markedsføring der det er aktuelt for den konkrete boligen og kun sammen med BRA-i, for eksempel der gulvflaten har en verdi og har funksjon ved møblering og bruk av rommene. Ikke innredet areal som kaldloft, måles og oppgis normalt ikke.

Arealet kan ikke alltid fastsettes nøyaktig

Areal kan være komplisert eller umulig å måle opp nøyaktig fordi det er vanskelig å fastslå tykkelsen på innervegger, skjevheter i og utforming av bygningskonstruksjoner som karnapp, buer og vinkler som ikke er rette, åpne rom over flere etasjer og så videre.

Eiendommens markedsverdi kan ikke baseres på en matematisk beregning basert på antall kvadratmeter opplyst i rapporten. Opplysninger om areal kan altså ikke alene benyttes for å beregne eiendommens verdi.

Den bygningssakkyndige kan avdekke eventuelle bruksendringer og avvik i branncelleinndeling

Den bygningssakkyndige ser på byggetegninger hvis de er tilgjengelige og dette er en del av oppdraget,og vurderer bruken av boligen opp mot tegningene. Hvis den bygningssakkyndig avdekker at en bolig ikke ser ut til å være delt opp i brannceller etter kravene i byggteknisk forskrift på befaringstidspunktet, skal det opplyses om dette.

Reglene om bruksendring og brannceller kan være kompliserte. Søk videre faglige råd om rapporten ikke gir deg svar. Den bygningssakkyndige kan ikke vurdere og svare på alle spørsmål, og kan heller ikke vite om kommunen kan gi unntak for kravene som gjelder. Vil du vite mer?

Om brannceller

En branncelle er hele eller avgrensede deler av en bygning hvor en brann fritt kan utvikle seg uten at den kan spre seg til andre bygninger eller andre deler av bygningen i løpet av en fastsatt tid.

Om bruksendring

Bruksendring er å endre bruken av et rom fra en tillatt bruk til en annen. Dette kan kreve søknad og tillatelse, for eksempel hvis du endrer et rom fra bod til soverom eller arbeidsrom,eller hvis du endrer en bolig til to separate boliger.

Rom for varig opphold har krav til takhøyde, romstørrelse,rømningsvei og lysforhold som må være oppfylt. Du kan søke kommunen om unntak for kravene, men kan ikke regne med å få unntak for krav som går på helse og sikkerhet, for eksempel krav til rømningsvei.

Bruksendring som krever godkjenning, og som ikke er søkt bruksendret, er ulovlig. Kommunen kan etter plan- og bygningsloven kapittel 32 forfølge overtredelser. Kommunen kan pålegge deg å avslutte den ulovlige bruken, eventuelt å rette eller tilbakeføre rommet til godkjent bruk.

Arealer

Boligbygg med flere boenheter

	Bruksareal BRA m²				
Etasje	**Internt bruksareal (BRA-i)**	**Eksternt bruksareal (BRA-e)**	**Innglasset balkong (BRA-b)**	**SUM**	**Terrasse- og balkongareal (TBA)**
Etasje	62			62	15
Kjeller		5		5	
SUM	**62**	**5**			**15**
SUM BRA	**67**				

Romfordeling

Etasje	**Internt bruksareal (BRA-i)**	**Eksternt bruksareal (BRA-e)**	**Innglasset balkong (BRA-b)**
Etasje	Entré/gang, soverom, soverom 2, bad, kjøkken		
Kjeller		Bod	

Kommentar

GENERELT

Arealene er oppmålt på stedet med digital avstandsmåler og beregninger etter Norsk Standard (NS) 3940 mindre avvik kan forekomme.

Det gjøres oppmerksom på at kravene i Byggeforskriftene ikke sammenfaller med kravene i NS3940 og at det av den grunn kan forkomme forskjeller i hva som defineres som målbart areal. Målbart areal etter NS 3940 betyr ikke nødvendigvis at arealene er godkjent av bygningsmyndighetene.

Er arealene godkjent av Bygningsmyndighetene fremgår det av stemplede godkjente tegninger som angitt rombeskrivelse sammenfallende med bruken.

I hovedsak er det bruken av rommet på befaringsdagen som avgjør om rommet defineres som p-rom eller s-rom.

BRA er avrundet til nærmeste hele tall iht. takstbransjens retning

Sammenlagt areal oppgitt for de respektive rom utgjør boligens nettoareal.

Dette vil avvike fra bruksareal da det gjør fratrekk for det areal interne vegger, sjakter osv. opptar.

Romhøyde målt i Stue: 2,52 m, gang: 2,28 m, bad: 2,28 m, Soverom: 2,51 m.

Lovlighet

Byggetegninger

Det foreligger ikke tegninger
Kommentar: Tegninger foreløpig ikke mottatt

Nyere håndverkstjenester

Er det ifølge eier utført håndverkstjenester på boligen siste 5 år? ☐ Ja ☑ Nei

Åpenbare ulovligheter

Er det avdekket at boligen har åpenbare ulovligheter? ☐ Ja ☑ Nei
Kommentar: Heftelser og servitutter er ikke kontrollert.

WIGUM & NIELSEN AS
Klokkarlia 11A
5223 NESTTUN

Befarings - og eiendomsopplysninger

Befaring

Dato	Til stede	Rolle
12.5.2026	Kenneth Nielsen	Takstingeniør
	Daniel Kristoffersen	Kunde

Matrikkeldata

Kommune	gnr.	bnr.	fnr.	snr.	Areal	Kilde	Eieforhold
4601 BERGEN	163	602		0	3178.4 m²	BEREGNET AREAL (Ambita)	Ikke relevant

Adresse
Møllendalsveien 62 A

Hjemmelshaver

Andelsobjekt

Boligselskap	Org.nr.	Leil. nr.	Forretningsfører	Eier av adkomstdokumenter
/MØLLESTRANDEN BORETTSLAG	915921604			Kristoffersen Daniel

Innskudd, pålydende mm

Andelsnummer
49

Eiendomsopplysninger

Beliggenhet

Boligen har en flott beliggenhet, med gode solforhold og gangavstand til barnehager, idrettsanlegg og dagligvarebutikker.
Med kort vei til Haukeland universitet Sykehus og Bergen Sentrum, finner du alt av servicetilbud, shoppingmuligheter og knutepunkt for kollektivtrafikk som gjør hverdagen enkel.

Adkomstvei

Eiendommen har adkomst via offentlig veg eller gate.

Tilknytning vann

Eiendommen er tilknyttet offentlig vannforsyning via private stikk og fellesledninger. Private ledninger vedlikeholdes for eiers regning. For private fellesledninger er der normalt tilknyttet solidarisk vedlikeholdsplikt

Tilknytning avløp

Eiendommen er tilknyttet offentlig avløpsnett via private stikkledninger.

Regulering

Eiendommen ligger i et område regulert til boligbebyggelse.

Om tomten

Eiendommen ligger i lett skrånende terreng.

Tinglyste/andre forhold

Heftelser og servitutter er ikke kontrollert.

Parkering

Fast biloppstillingsplass i felles, lukket garasjeanlegg, med EL-Bil lader.

Egenskaper

I rapporten refereres det til estimerte levetider basert på Byggforskseriens Bygg forvaltning, 700.320, som omhandler "intervaller for vedlikehold og utskifting av bygningsdeler".
Det må forventes at vedlikehold eller utskifting er nødvendig for eldre bygningsdeler når deres levetid nærmer seg slutten.
Eldre konstruksjoner og bygningsdeler har sitt utgangspunkt i eldre forskrifter og vil normalt ikke oppfylle dagens krav. Mange av boligens egenskaper, som bla. tetthet, varmeisolering og ventilasjon, kan derfor forventes å være dårligere enn det som kreves etter dagens byggeforskrifter.

Begrensninger

Rapporten begrenser seg til boligen og det som normalt vil omfattes av eiers selvstendige vedlikeholds ansvar som eier.
Normalt utgjør dette alt innenfor boligens yttervegger, grunnmur, drenering og felles tekniske installasjoner.
Takstmann kjenner ikke til om det foreligger tilstandsrapport, vedlikeholdsplan eller lignende for felles bygningsmasse.
Rapporten er basert på visuell inspeksjon og enkle målinger, med unntak av hulltagning hvor dette er påkrevd.

Det taes forbehold om at det ved oppussing eller åpning av konstruksjoner kan avdekkes feil og mangler som ikke er synlig ved en visuell inspeksjon.

Kostnadsestimat

Det gjøres oppmerksom på at kostnadsestimat for oppgradering eller reparasjoner i rapporten er omtrentlige og at det i den forbindelse bes om å innhente priser fra håndverkere for å få dette mer nøyaktig.

Referansenivå

Bygningen er oppført i 2016, og den tids byggeskikk ligger til grunn for konstruksjonsmessige forhold.
Referansenivå for rapporten er satt til byggeår og Forskrift til avhendingslova.
Aldersbetraktning er vurdert ut fra levetidstabeller utarbeidet av Sintef Byggforsk.

Presisering

Rapporten er gyldig i ett år fra rapportdato. Skjer det endringer, oppstår det skader og så videre, bør du som selger be om oppdatert rapport.

Kilder og vedlegg

Dokumenter

Beskrivelse	Dato	Kommentar	Status	Sider	Vedlagt
Ordrebekreftelse			Fremvist		Nei
Egenerklæring			Ikke gjennomgått		Nei

Revisjoner

Versjon	Ny versjon	Kommentar
1	13.05.2026	

For gyldighet på rapporten se forside

Tilstandsrapportens avgrensninger

Forutsetninger

Struktur og referansenivå

Rapporten beskriver avvik, det vil si en tilstand som er dårligere enn referansenivået. Positive sider ved boligen, ut over det som kommer frem av tilstandsgradene, blir normalt ikke fremhevet.

Rapporten baserer seg på krav i forskrift til avhendingslova (tryggere bolighandel). For valg av tilstandsgrad blir NS 3600:2018 (teknisk tilstandsanalyse ved omsetning av bolig) lagt til grunn.

Bygningssakkyndig er ikke ansvarlig for tilbakeholdt eller uriktig informasjon, som har betydning for tilstandsvurderingen.

Presiseringer

Anslag på utbedringskostnader er sjablongmessig, og må ikke forveksles med en konkret vurdering eller tilbud fra entreprenør eller håndverker. Anslaget vil også avhenge av personlige preferanser og markedspris på materialer og tjenesteyter.

Tilstandsrapporten gjelder hovedbygget og tilleggsbygninger som den bygningssakkyndige anser at har nær tilknytning til funksjon som bolig.

Avvik er vurdert mot regler som gjaldt da boligen ble oppført, med mindre annet er spesifisert i forskrift til avhendingslova, eller gjeldende versjon av NS 3600.

Hulltaking ved våtrom, i rom under terreng eller andre bygningsdeler, krever eiers samtykke.

Befaring begrenses til visuelle observasjoner av tilgjengelige flater. Den bygningssakkyndige gjør ikke fysiske inngrep for å avdekke avvik, utover de som er beskrevet i forskrift til avhendingslova. Rapporten gir ingen garanti for at det ikke finnes skjulte feil eller mangler.

Flater som er skjult av snø eller på annen måte utilgjengelig, blir ikke kontrollert. Det blir ikke utført funksjonsprøving av bygningsdeler, med mindre dette kommer frem av forskrift til avhendingslova. Hvis det ikke er sikkerhetsmessig forsvarlig, vil ikke bygningssakkyndig undersøke taket fra utsiden.

Boligens tilbehør, hvite- og brunevarer og annet inventar, blir ikke vurdert. Dette gjelder også integrert tilbehør.

Stikkprøvetakninger er tilfeldig utvalgt, og kan innebære kontroll under overflaten med et spisst redskap eller lignende.

Uttrykk og definisjoner

Referansenivå: Kravet til bygningsdelen eller rommet på søknadstidspunktet.

Tilstand: Byggverkets eller bygningsdelens tekniske, funksjonelle eller estetiske status på et gitt tidspunkt.

Symptom: Forhold som gir indikasjon på hvilken tilstand et byggverk eller en bygningsdel befinner seg i. Benyttes ved beskrivelse av avvik og alder.

Skadegjørere: I hovedsak råte, sopp og skadedyr.

Fuktsøk: Overflatesøk med egnet søkeutstyr som fuktindikator eller visuelle observasjoner.

Fuktmåling: Måling av fuktinnhold i materiale eller i bakenforliggende konstruksjon ved bruk av egnet måleutstyr, blant annet hammerelektrode og pigger.

Hulltaking: Boring av hull for inspeksjon og fuktmåling i risikoutsatte konstruksjoner.

Normal slitasjegrad: Forventet slitasje av materiale i overflaten, basert på enkle, visuelle observasjoner. Kan vurderes sammen med bygningsdelens alder.

Areal

Areal fastsettes etter forskrift til avhendingslova og gjeldende versjon av NS 3940 (areal- og volumberegninger av bygninger).

Et rom kan være i strid med teknisk forskrift og mangle godkjennelse hos kommunen for den aktuelle bruken, uten at dette får betydning for om arealet måles og oppgis i tilstandsrapporten. Når arealet måles tas det ikke hensyn til om arealet er lovlig oppført eller om bruken er lovlig, bruksendringer, lysforhold eller andre sikkerhetsmangler.

Rom som ligger utenfor boenheten, som eier har påvist eller opplyst at tilhører boenheten, er oppmålt og inkludert i BRA-e. Det er ikke fremvist dokumentasjon på at rommet tilhører boenheten, med mindre dette er angitt særskilt. Rom utenfor boenheten kan omdisponeres av borettslaget/sameiet, og dette kan påvirke boligens BRA-e.

Opplysninger om areal kan ikke alene benyttes for beregning av markedsverdi.

Personvern

Tilstandsrapporten er utarbeidet som en del av Fremtind Forsikring AS sitt takstkonsept. Fremtind Forsikring AS, iVerdi AS, takstforetaket og andre relevante interessenter benytter personopplysninger fra tilstandsrapporten for analyse- og statistikkformål, utvikling og drift av produkter og tjenester i takstbransjen og boligomsetningen. Fremtind Forsikring AS, iVerdi AS og takstforetaket, følger til enhver tid gjeldende personvernlovgivning.