Tilstandsrapport

Enebolig
Myrkdalsvegen 17, 5713 VOSSESTRAND
VOSS kommune
gnr. 263, bnr. 21

Sum areal alle bygg: BRA: 214 m² BRA-i: 194 m²



Befaringsdato: 22.06.2026 **Rapportdato:** 30.06.2026 **Oppdragsnr.:** 22601-1246 **Eiendomsverdi/PropCloud ref nr:** YP6250

Autorisert foretak: WIGUM & NIELSEN AS **Sertifisert Takstingeniør:** Kenneth Nielsen

Wigum & Nielsen AS

Tilstandsrapporten er gyldig ett år fra rapportdato. Oppstår det skader eller skjer det endringer på eiendommen, bør du som selger be om en oppdatert tilstandsrapport.

Wigum & Nielsen AS

Wigum & Nielsen AS er et takstforetak i Bergen med bred erfaring fra byggebransjen. Våre takstingeniører har solid faglig bakgrunn og lang praktisk erfaring, noe som sikrer profesjonelle og pålitelige vurderinger i hvert oppdrag.

Vi utfører taksering for både private og profesjonelle kunder – som meglere, advokater og entreprenører – i Bergen og omegn. Firmaet er sertifisert innen boligtakst, skadetakst og næringstakst, samt godkjent innen bygg og anlegg.

Som medlem av NTIF (Norges Takstingeniørers Forening) følger vi bransjens strengeste krav til faglig kvalitet, etikk og kompetanse. Vi holder oss løpende oppdatert på endringer i regelverk, energikrav og bærekraft – for å levere takstrapporter som møter dagens og morgendagens standarder.



Rapportansvarlig

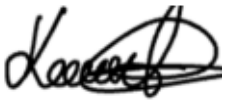

Kenneth Nielsen

Uavhengig Takstingeniør

wigum.nielsen@outlook.com

454 29 562

Wigum & Nielsen AS

Dette trenger du å vite om tilstandsrapporten



Hva er en tilstandsrapport?

En tilstandsrapport beskriver synlige skader/avvik eller tegn på skader/avvik på boligen. Rapporten fremhever vanligvis ikke positive egenskaper ved boligen.



Hva vurderer en bygningssakkyndig?

Den bygningssakkyndige vurderer boligen ut fra hva man kan forvente av en bygning av samme alder og type. Vurderingen gjøres som regel mot hvordan det var vanlig å bygge og regler som gjaldt da boligen ble oppført (søknadstidspunktet). Forhold som er vanlige for bygningens alder, slik som slitasje etter normal bruk regnes ikke som avvik.



Hva inneholder tilstandsrapporten?

Den bygningssakkyndige undersøker rom og bygningsdeler slik det kommer frem av Forskrift til avhendingsloven. Tilstandsrapporten inneholder bare avvik som den bygningssakkyndige kan se eller kontrollere med enkle hjelpemidler. Det gjøres ikke nærmere undersøkelser slik som åpning av vegger eller andre bygningsdeler. I vegg mot våtrom og rom under terreng kan det borres et hull for å gjøre enkle undersøkelser slik som fuktsøk.

Når du kjøper en brukt bolig

Når du kjøper en brukt bolig, er det viktig å være oppmerksom på at dette ikke kan sammenlignes med å kjøpe en ny bolig. Måten boligen ble bygget på kan være annerledes enn i dag. Bygninger svekkes over tid, og utsettes for slitasje blant annet på grunn av bruk og vær og vind. Mange boliger fornyes helt eller delvis, noen i flere omganger, eller det oppføres tilbygg. Særlig for boliger som er pusset opp eller endret, er det viktig å merke seg at fornyelse av overflater ikke nødvendigvis betyr at bygningsdeler under er forbedret.

Vurdering mot byggeregler

Den bygningssakkyndige vil vurdere boligen mot hvordan det var vanlig å bygge og regler som gjaldt på søknadstidspunktet. Den bygningssakkyndige ser etter avvik som har betydning for og som reduserer boligens funksjon og verdi, og som kommer frem av forskrift til avhendingslova.

Tilstandsrapporten beskriver ikke hele boligen

BYGNINGSSAKKYNDIGE SER FOR EKSEMPEL IKKE PÅ

• vanlig slitasje og normal vedlikeholdstilstand • bagatellmessige forhold som ikke påvirker bygningens bruk eller verdi vesentlig • skjulte installasjoner • installasjoner utenfor bygningen • full funksjonstesting av el- og VVS-installasjoner • geologiske forhold og bygningens plassering på grunnen • bygningens planløsning • bygningens innredning • løsøre slik som hvitevarer • utendørs svømmebasseng og pumpeanlegg • bygningens estetikk og arkitektur • bygningens lovlighet (bortsett fra bruksendringer, brannceller og forhold som åpenbart kan påvirke helse, miljø og sikkerhet) • fellesarealer (med mindre boligeier har vedlikeholdsplikt for fellesarealer og dette er kjent for bygningssakkyndig, eller fellesarealet har en særlig tilknytning til boligen).

© iVerdi 2023

Malen til denne rapporten, inkludert standardtekstene fra Verdi er vernet etter åndsverkloven og kan kun benyttes av av kunder hos iVerdi. For andre aktører er eksemplarfremstilling av malen og standardtekster, som utskrift og annen kopiering til bruk som grunnlag for tilsvarende rapporter, bare tillatt når det er hjemlet i lov (kopiering til privat bruk, sitat o.l.) eller avtale med iVerdi (Hjem-iVerdi).

Utnyttelse i strid med lov eller avtale kan medføre erstatnings- og straffeansvar.

Dette trenger du å vite om tilstandsrapporten

Tilstanden vurderes med ulike tilstandsgrader

Tilstanden gir uttrykk for en gitt forventet tilstand, blant annet vurdert ut fra alder og normal bruk. Ved Tilstandsgrad 0 (TG0) og Tilstandsgrad 1 (TG1) gir den bygningssakkyndige normalt ingen begrunnelse for valg av tilstandsgrad. Grunnen er at bygningen eller bygningsdelen da bare har normal slitasje. Ved skjulte konstruksjoner kan alder alene avgjøre tilstandsgrad. Når bygningssakkyndige anbefaler tiltak, for eksempel utbedringer, må brukeren av rapporten vurdere om tiltakene er nødvendige og lønnsomme.
Når den bygningssakkyndige velger tilstandsgrad, baseres vurderingen på faste kriterier som følger av gjeldende bransjestandard for Teknisk tilstandsanalyse ved omsetning av bolig og Forskrift til avhendingslova.



TILSTANDSGRAD 0, TG0: INGEN AVVIK

Bygningsdelen skal være tilnærmet ny, ikke vise tegn på slitasje og det skal være lagt frem dokumentasjon på faglig god utførelse. Det er ingen merknader til delen.



TILSTANDSGRAD 1, TG1: MINDRE AVVIK

Bygningsdelen skal bare ha normal slitasje, og strakstiltak skal ikke anses som nødvendig. Graden kan også brukes når delen er ny, men der dokumentasjon på faglig god utførelse mangler.



TILSTANDSGRAD 2, TG2: VESENTLIGE AVVIK OG MINDRE AVVIK SOM ETTER NS 3600 GIR TG 2

Bygningsdelen skal enten ha feil utførelse, en skade eller symptomer på skade, sterk slitasje eller nedsatt funksjon. Graden gis når bygningsdelen trenger vedlikehold eller tiltak i nær fremtid. Graden skal også brukes når delen er gammel og det er grunn til å varsle om faren for skader på grunn av alderen, eller når det er grunn til å overvåke delen spesielt på grunn av fare for større skader eller følgeskader.



TILSTANDSGRAD 3, TG3: STORE ELLER ALVORLIGE AVVIK

Denne tilstandsgraden brukes ved kraftige tegn på forhold som man må regne med trenger utbedring straks eller innen kort tid. Det er påvist funksjonssvikt eller sammenbrudd.



IKKE UNDERSØKT/IKKE TILGJENGELIG FOR UNDERSØKELSE

Det kan være avvik/skader som ikke er avdekket.

Informasjon om utbedringskostnader

Utbedringskostnadene i rapporten er sjablongmessige anslag basert på observerte forhold som feil, skader eller uregelmessigheter, samt foreslåtte tiltak. Disse anslagene er veiledende, angis i fem intervaller, er basert på generelle erfaringstall, og må ikke forveksles med konkrete pristilbud fra håndverkere eller entreprenører. Faktiske kostnader kan variere betydelig, avhengig av individuelle valg, materialpriser og markedsforhold. For å få en nøyaktig vurdering av utbedringskostnadene anbefales ytterligere undersøkelser og innhenting av flere pristilbud fra kvalifiserte fagfolk. Slike anslag gis for TG3, der dette er mulig.



Tiltak under kr 20 000



Tiltak mellom kr 20 000 – 100 000



Tiltak mellom kr 100 000 – 200 000



Tiltak mellom kr 200 000 – 500 000



Tiltak over kr 500 000

Beskrivelse av eiendommen

TAKSTOBJEKTET

LEILIGHET
Seks-roms Selveierleilighet med utleie enhet i første etasje.
Boligen går over tre etasjer.
Bygget er oppført i 1962

Garasje: (20,0 m²)

Parkering: Parkering i garasje og på egen tomt.

BESKRIVELSE - BYGNINGSMASSE

Grunn og fundamenter:

Fundamentert på antatt faste masser
av komprimert sprengstein/grov pukk på fjell.

Grunnmur av betong.

Gulv mot grunn i underetasje av støpt betong.

Yttervegger:
Bygningen har yttervegger av isolerte trekonstruksjoner.
Utvendig bekledd med trekledning.

Takkonstruksjon:
Bygningen har saltak konstruksjon, som utvendig
er tekket med sutak, lekter og skifer takstein.

Etasjeskille:
Bygningen har etasjeskille av antatt trebjelkelag.

BESKRIVELSE - INNVENDIG

Første etasje/kjeller:

Entre: (3,7 m²)
Vinyl belegg på gulv, slette malte vegger og slett malt himling.

Gang: (3,8 m²)
Vinyl belegg på gulv, slette malte vegger og slett malt himling.

Bad: (5,2 m²)
Fliser på gulv og vegger, slett malt himling.
Varmekabler i gulv. Badet er innredet med:
Dusj m/glassvegger, toalett, baderomsinnredning.

Soverom: (9,8 m²)
Tre-stavs laminat på gulv, slette malte vegger og slett malt himling.

Stue: (13,4 m²)
Tre-stavs laminat på gulv, slette malte vegger og slett malt himling.

Kjøkken: (11,0 m²)
Tre-stavs laminat på gulv, slette malte vegger og slett malt himling.
Kjøkken innredning med slette / profilerte fronter og laminat benkeplate med nedfelt vask.

Hvitevarer:
- Komfyr
- Oppvaskmaskin.
- Ventilator.
- Kjøleskap med frysedel.

Mellomgang: (3,5 m²)
Betong gulv, slette vegger og panel/åpen himling.

Vaskerom: (4,4 m²)
Betong gulv, slette vegger og panel/åpen himling.

Andre etasje:

Vindfang: (7,5 m²)
Fliser på gulv, slette vegger og utvendig kledning på vegg, panel i himling.

Bod: (3,9 m²)
Betong gulv, slette vegger og utvendig kledning på vegg, panel i himling.

Gang: (6,1 m² og 4,1 m²)
Tre-stavs parkett på gulv, malt panel på vegger og slett malt himling.

Toalett: (1,2 m²)
Fliser på gulv, panel på vegger og slett malt himling.

Bad: (3,8 m²)
Fliser på gulv og vegger, slett malt himling.
Varmekabler i gulv. Badet er innredet med:
Dusj m/glassvegger, toalett, baderomsinnredning.

Soverom: (11,2 m² og 8,6 m²)
Tre-stavs laminat på gulv, malte panel plater på vegger og panel i himling.

Stue: (30,6 m²)
Tre-stavs parkett på gulv, panel på vegger og slett malt himling.

Kjøkken: (10,9 m²)
Tre-stavs parkett på gulv, panel på vegger og slett malt himling.
Kjøkken innredning med profilerte fronter og laminat benkeplate med nedfelt vask.

Hvitevarer:
- Stekeovn.
- Platetopp.
- Oppvaskmaskin.
- Ventilator.
- Kjøleskap med frysedel.

Tredje etasje/loft:

Beskrivelse av eiendommen

Soverom: (9,0 m² 11,6 m² 9,0 m² og 8,8 m²)
Furugulv på gulv, panel på vegger og panel i himling.

Gang: (6,8 m²)
Furugulv på gulv, panel på vegger og panel i himling.

Innvendig bod/kott: (3,0 m²)
Furugulv på gulv, panel på vegger og panel i himling.

Oppvarming:
- Peisovn i stue
- Varmepumpe i stue i kjellerleilighet
- Varmepumpe i spisestue i hovedetasje

Oppvarming via elektrisitet:
- Varmekabler på bad
- Ellers elektrisk oppvarming.

Tekniske installasjoner:

VVS:
Vannforsyning av plast med rør-i-rør system.
Rør i rør skap på bad. Stoppekran er plassert i skap på badet.
Bereder fra ukjent årstall på badet og vaskerom i kjeller. ca 100 og 200 liter
Avløpsrør av plast/støpejern.

El.anlegg:
Sikringsskap i plassert i gang
Inneholder: Automatsikringer (jordfeilautomater), nettverksdel, overspenningsvern.
Hovedsikring på 63 ampere.

Strømmåler med fjernavlesning er plassert i sikringsskap.

For fullstendig gjennomgang av boligens tilstand så henvises det til konstruksjoner og rapporten forøvrig.

Enebolig - Byggeår: 1962

UTVENDIG Gå til side

Grunnmur sjekkes for grunnmursplast og topplist.
Kledning sjekkes for råte og om det er lufting og museband.
Vinduer sjekkes for råte, punktering og vandring.
Renner sjekkes for sprekker og om det er utløp til tomt eller i dreneringsrør.
Taket sjekkes det er synlige sprekker og slitasje, pipebeslag, stigtrinn for feier og snøfanger.

INNVENDIG Gå til side

Det er foretatt besiktigelse og gjort enkel beskrivelse av innvendige overflater.
Det er ikke gjort vurdering i tilfeller hvor overflater har normal slitasje i forhold til alder.
Beskrivelsen omhandler de rom som ikke tidligere er beskrevet på egne punkter.

Det vil bli utført en "banketest" der overflatene er flisbelagt. Ved å banke på en flislagt flate vil man stedvis kunne høre en hulroms lyd, ofte benevnt "bom".

VÅTROM Gå til side

Det er gjennomført visuell vurdering av overflater, innredninger og sanitærutstyr.

Gulvets fall er kontrollert med lasermåler.

Vurdering i forbindelse med fukt foretas ved hulltaking i vegg eller himling fra tilstøtende rom. Hullet skal være min. 73 mm. i diameter. I hullet skal det måles etter fukt og undersøkes om det er visuelle tegn til fuktskade. Dersom hulltaking ikke lar seg gjøre, blir det utført visuell inspeksjon, og bruk av fuktindikator (fuktmålerutstyr).

Tilgjengelige sluk og gjennomføringer besiktiges og kommenteres.

KJØKKEN Gå til side

Kjøkkeninnredningen beskrives og tilstandsvurderes i forhold til alder, kvalitet og faglig utførelse.
Det foretas fuktvurdering i forhold til bestemmelse i Forskrift til avhendingslova.
Normal slitasje fra monteringstidspunkt er ikke hensyntatt, da toleranse for slitasje i stor grad er en subjektiv vurdering.

Iht. Forskrift til avhendingslova og NS 3600 er hvitevarer ikke vurdert.

SPESIALROM Gå til side

Spesialrom som eksempelvis toalett, er visuelt vurdert. Vurderingen omfatter overflater på gulv, vegger og himling, samt sanitærutstyr og synlige rørføringer. Det er ikke utført destruktive inngrep, og skjulte konstruksjoner, rør og tettesjikt er ikke kontrollert.

TEKNISKE INSTALLASJONER Gå til side

Det gjøres oppmerksom på at det elektriske anlegget kun er vurdert gjennom en forenklet visuell befaring, i tråd med Forskrift til avhendingslova. Takstmann har ikke nødvendig elektrofaglig kompetanse til å foreta en fullverdig vurdering av anlegget. Det anbefales derfor på generelt grunnlag at det elektriske anlegget kontrolleres av kvalifisert el-takstmann.

TOMTEFORHOLD Gå til side

Eiet tomt, 2394,00 m²
Tomten er opparbeidet og beplantet.

Arealer Gå til side

Forutsetninger og vedlegg Gå til side

Lovlighet Gå til side

Enebolig

- Det foreligger ikke tegninger

Tegninger foreløpig ikke mottatt

WIGUM & NIELSEN AS
Klokkarlia 11A
5223 NESTTUN

Myrkdalsvegen 17, 5713 VOSSESTRAND
Gnr 263 - Bnr 21
4621 VOSS

Sammendrag av boligens tilstand

Fordeling av tilstandsgrader

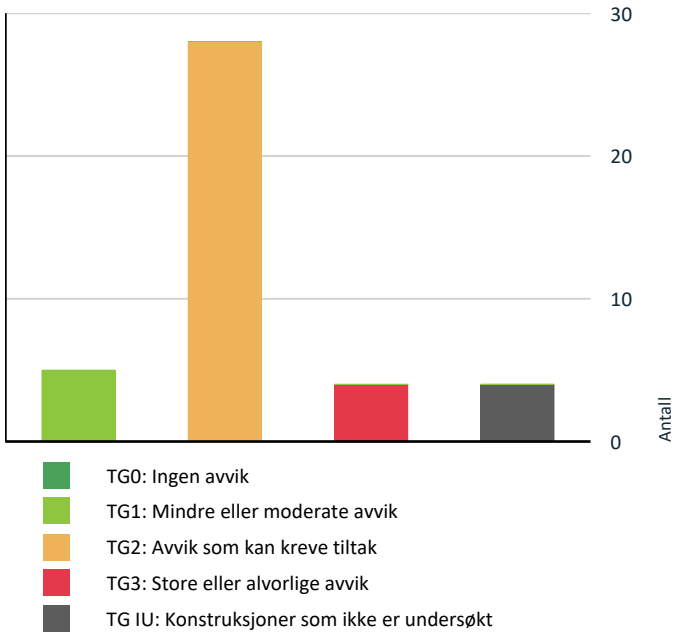

Vil du vite mer om tilstandsgrader? Se side 4.

Anslag på utbedringskostnad

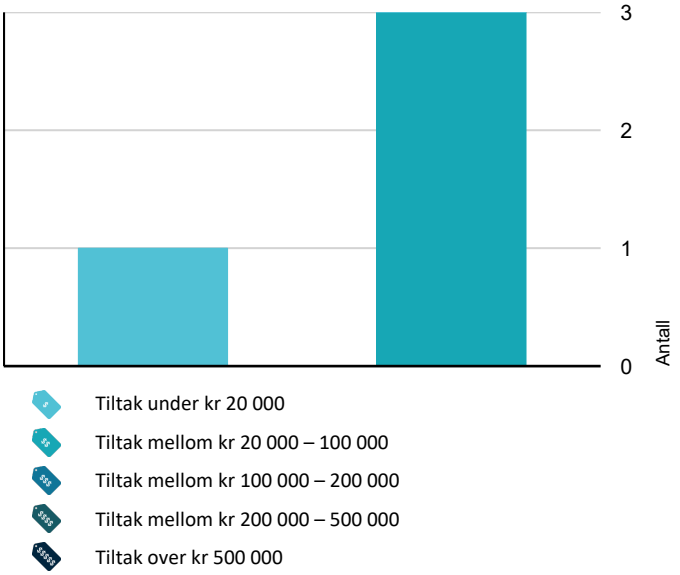

Hva er anslag på utbedringskostnad? Se side 4.

Spesielt for dette oppdraget/rapporten

Tilstandsanalysen følger Forskrift til avhendingslova (tryggere bolighandel) og det er ikke foretatt vurderinger av bygg, bygningsdeler eller rom som ikke fremgår her. Tilleggsbygg slik som garasje er ikke tilstandsvurdert, selv om det er gitt en enkel beskrivelse av disse på grunn av arealmåling.

Oppsummering av avvik

Vil du vite mer? Se på rommet eller bygningsdelen senere i rapporten.

Enebolig

TG 3 STORE ELLER ALVORLIGE AVVIK

- **Utvendig > Utvendige trapper** Gå til side
- **Innvendig > Rom Under Terreng** Gå til side
- **Tomteforhold > Terrengforhold** Gå til side
- **Våtrom > Etasje 1 > Vaskerom > Generell** Gå til side

TG IU KONSTRUKSJONER SOM IKKE ER UNDERSØKT

- **Utvendig > Takkonstruksjon/Loft** Gå til side
- **Tekniske installasjoner > Varmesentral** Gå til side
- **Våtrom > Etasje 1 > Bad > Tilliggende konstruksjoner våtrom** Gå til side
- **Våtrom > Etasje 2 > Bad > Tilliggende konstruksjoner våtrom** Gå til side

TG 2 AVVIK SOM KAN KREVE TILTAK

- **Utvendig > Taktekking** Gå til side
- **Utvendig > Nedløp og beslag** Gå til side
- **Utvendig > Veggkonstruksjon** Gå til side
- **Utvendig > Vinduer - eldre** Gå til side
- **Utvendig > Dører** Gå til side
- **Innvendig > Overflater** Gå til side
- **Innvendig > Etasjeskille/gulv mot grunn** Gå til side
- **Innvendig > Pipe og ildsted** Gå til side

Sammendrag av boligens tilstand

- **Innvendig > Innvendige trapper** Gå til side
- **Innvendig > Innvendige dører** Gå til side
- **Tekniske installasjoner > Vannledninger** Gå til side
- **Tekniske installasjoner > Avløpsrør** Gå til side
- **Tekniske installasjoner > Ventilasjon** Gå til side
- **Tekniske installasjoner > Varmtvannstank** Gå til side
- **Tomteforhold > Fuktsikring og drenering** Gå til side
- **Tomteforhold > Grunnmur og fundamenter** Gå til side
- **Kjøkken > Etasje 1 > Kjøkken > Overflater og innredning** Gå til side
- **Våtrom > Etasje 1 > Bad > Overflater vegger og himling** Gå til side
- **Våtrom > Etasje 1 > Bad > Overflater Gulv** Gå til side
- **Våtrom > Etasje 1 > Bad > Sluk, membran og tettesjikt** Gå til side
- **Våtrom > Etasje 1 > Bad > Sanitærutstyr og innredning** Gå til side
- **Våtrom > Etasje 1 > Bad > Ventilasjon** Gå til side
- **Kjøkken > Etasje 2 > Kjøkken > Overflater og innredning** Gå til side
- **Våtrom > Etasje 2 > Bad > Overflater vegger og himling** Gå til side
- **Våtrom > Etasje 2 > Bad > Overflater Gulv** Gå til side
- **Våtrom > Etasje 2 > Bad > Sluk, membran og tettesjikt** Gå til side
- **Våtrom > Etasje 2 > Bad > Sanitærutstyr og innredning** Gå til side
- **Våtrom > Etasje 2 > Bad > Ventilasjon** Gå til side

- Det er ikke foretatt radonmålinger, og bygget er heller ikke utført med radonsperre. Gå til side
- Det er ikke montert rekkverk på utvendige trapper.
- Det mangler håndløper på vegg i det innvendige trappeløpet.

HELSE, MILJØ OG SIKKERHET

Forhold som åpenbart kan medføre fare for helse, miljø og sikkerhet

Tilstandsrapport

ENEBOLIG

Byggeår
1962

Kommentar
Kilde: Eiendomsverdi.no

Anvendelse
Boligformål

Standard
Boligen har normal standard, ut ifra alder/konstruksjon - jamfør beskrivelse under konstruksjoner.

Vedlikehold
Boligen er jevnlig og godt vedlikeholdt.

UTVENDIG

TG 2 Taktekking

Punktet må sees i sammenheng med Takkonstruksjon/Loft

Beskrivelse
Taktekkingen er av skifertakstein. Taket er besiktiget fra bakkenivå.

Siden taket (takkonstruksjon, taktekking og skorstein) kun er observert fra bakkenivå, er vurderingen begrenset av dette. Det er ikke sikkerhetsmessig forsvarlig å bevege seg ut på taket eller observere fra stige. Selv om det ikke er avdekket skader under befaringen, betyr ikke dette at det ikke foreligger skader som en besiktigelse på taket kan avdekke. Vær oppmerksom på denne risikoen.
En undersøkelse av taket kan utføres av en fagperson under tilstrekkelige sikkerhetsforhold.

Vurdering av avvik:
• Det er avvik:

Taktekking med skifer og takplater i metall. Taket fremstår av eldre dato, og eksakt alder er ukjent. Skifer har generelt lang levetid, men levetiden er i stor grad avhengig av kvalitet på undertak, innfesting og vedlikehold.

Det er ved befaring ikke registrert lekkasjer, men alder tilsier at det må påregnes slitasje, herunder risiko for forskyvning av stein, sprekkdannelser og svekkelser i innfesting. Det kan heller ikke utelukkes svekkelser i undertak.

Undertakets tilstand lar seg ikke kontrollere uten destruktive inngrep. Vurderingen er basert på visuelle observasjoner og normal levetidsbetraktning.

Tilstandsgrad settes til TG 2 på bakgrunn av alder og forventet slitasje. Jevnlig ettersyn anbefales, og det må påregnes vedlikehold og eventuelle utskiftninger over tid.

Konsekvens/tiltak
• Tiltak:

Det anbefales jevnlig kontroll av taktekking, med særlig fokus på skiferstein, innfesting og gjennomføringer. Løse eller skadde stein bør festes eller skiftes ut fortløpende.

Videre anbefales kontroll av undertak og lufting der dette er tilgjengelig. Eventuelle tegn til fukt eller lekkasje må utbedres raskt for å unngå følgeskader.

Det må påregnes løpende vedlikehold, og på sikt kan det bli behov for større utbedringer eller omlegging av taket.





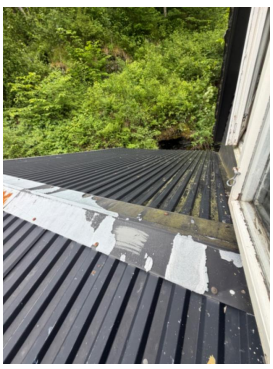

TG 2 Nedløp og beslag

Beskrivelse

Tilstandsrapport

Takrenner og nedløp er utført i stål/aluminium. Slike systemer har normalt god bestandighet mot mekanisk slitasje og værpåvirkning, men vil over tid kunne påvirkes av ytre belastninger, temperaturvariasjoner og oppsamling av smuss og løv.

For takrennesystemer i stål eller aluminium ligger forventet levetid normalt i området 30–40 år, avhengig av kvalitet, klimabelastning og vedlikehold.

Systemet er visuelt kontrollert fra tilgjengelige steder ved befaring. Det ble ikke registrert tegn til lekkasjer eller vesentlige deformasjoner ved befaringstidspunktet, og takvann ledes ikke bort fra bygningen.

Vurdering av avvik:
• Det er ikke tilfredsstillende bortledning av vann fra taknedløp ved grunnmur.
• Det mangler snøfangere på hele eller deler av taket, men det var ikke krav om dette på byggemeldingstidspunktet.
• Mer enn halvparten av forventet brukstid er passert på renner/nedløp/beslag.

Bortledning av takvann fra nedløp ved grunnmur er vurdert ved befaring. Det er registrert at vann fra taknedløp ikke ledes tilstrekkelig bort fra bygningens grunnmur. Mangelfull bortledning av takvann kan medføre økt fuktbelastning på grunnmur og omkringliggende konstruksjoner, noe som over tid kan bidra til fuktskader eller økt belastning på dreneringssystemet.

Takrenner og nedløp i stål/aluminium. Komponentene fremstår med normal bruksslitasje.

Materialene har generelt god levetid, men påvirkes over tid av værforhold, temperatursvingninger og ytre belastninger. Dette kan medføre slitasje på overflatebehandling, begynnende korrosjon i stålkomponenter eller deformasjoner som kan påvirke funksjonsevnen.

Det er ved befaring ikke registrert lekkasjer eller vesentlige avvik, men alder tilsier økt risiko for svekkelser.

Tilstandsgrad settes til TG 2 på bakgrunn av alder og forventet levetid. Forholdet med bortleding, vurderes som et avvik fra anbefalt utførelse.

Konsekvens/tiltak
• Overvåk tilstanden jevnlig. For å få tilstandsgrad 0 eller 1 må beslag/renner/nedløp skiftes ut, men tidspunktet for når dette er nødvendig er vanskelig å si noe om.
• Det er ikke krav om utbedring av snøfangere opp til dagens krav.
• Det bør lages system for bortledning av vann fra taknedløp ved grunnmur.

Det anbefales jevnlig rengjøring og kontroll av takrenner og nedløp for å sikre god avrenning. Spesielt bør det kontrolleres for sprekker, deformasjoner og tette løp.

Skadde eller svekkede deler bør skiftes ut fortløpende. Oppheng og fallforhold bør kontrolleres for å sikre korrekt funksjon.

På sikt må det påregnes utskifting av takrennesystemet som følge av normal aldring og materialtretthet.
Det anbefales å etablere bedre bortledning av takvann fra nedløp, eksempelvis ved bruk av utkast, nedgravde rør eller annen løsning som leder vannet bort fra grunnmuren.
Det anbefales også å etablere snøfangere der dette er påkrevd eller hensiktsmessig, for å redusere risiko for snø- og isras fra taket.





TG 2 Veggkonstruksjon

Beskrivelse

Veggene har bindingsverkskonstruksjon fra byggeår. Fasade/kledning har liggende bordkledning.

Vurdering av avvik:
• Det er ingen eller liten lufting i nedre kant av kledning mot grunnmur.

Utvendig kledning fremstår med normal aldring og værslitasje. Det er ikke registrert råteskader ved befaringstidspunktet.

Det er imidlertid stedvis mangelfull lufting bak kledning samt manglende eller utilstrekkelig musesperre. Dette kan medføre økt risiko for fuktopphopning i konstruksjonen over tid, samt mulighet for skadedyr.

På bakgrunn av alder, slitasje og påviste avvik settes tilstandsgrad til TG 2. Det anbefales jevnlig ettersyn og vedlikehold.

Konsekvens/tiltak
• Lokal utbedring må utføres.
• Det bør foretas tiltak for å bedre lufting av kledningen.

Det anbefales å etablere tilfredsstillende lufting bak kledning der dette mangler, samt montere musesperre for å hindre skadedyr og sikre korrekt oppbygning.

Videre anbefales jevnlig vedlikehold av overflater, herunder rengjøring og eventuell behandling/maling ved behov.

Enkelte bord kan måtte skiftes ut over tid som følge av normal aldring og slitasje.

Tilstandsrapport



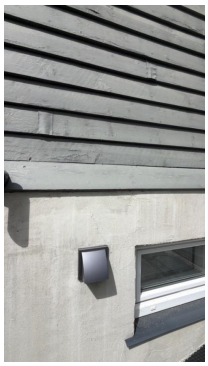

TG IU Takkonstruksjon/Loft

Punktet må sees i sammenheng med Taktekking

Beskrivelse

Takkonstruksjonen har sperrekonstruksjon. Takkonstruksjonen har A-takstoler i tre.
Det er ikke mulig å undersøke konstruksjonen grundig da takkonstruksjonen er gjenbygget.
Vurderingen blir basert på alder og obsevasjoner.

TG 1 Vinduer

Beskrivelse

Bygningen har malte trevinduer med 2-lags glass og PVC vinduer med 2-lags glass.
Vinduer produsert i 2024.
Det er noe merker og bruksslitasje.

Årstall: 2024 **Kilde:** Produksjonsår på produkt



TG 2 Vinduer - eldre

Beskrivelse

Bygningen har malte trevinduer med 2-lags glass.
Vinduer produsert i 2000 og 2001.
Det er noe merker og bruksslitasje.

Årstall: 2001 **Kilde:** Produksjonsår på produkt

Vurdering av avvik:

- Det er påvist at enkelte vinduer er vanskelig å åpne/lukke.
- Det er påvist tegn på innvendig kondensering av enkelte vindusglass.
- Karmene i vinduer er slitte og det er sprekker i trevirket.

Vinduer har malte treoverflater. Det er registrert normal slitasje og værpåvirkning på enkelte vinduer, særlig i nedre del av karm og ramme hvor fuktbelastningen normalt er størst. Forholdet vurderes å være aldersrelatert og i tråd med forventet slitasje på malte trevinduer over tid.

Det ble ikke registrert tegn til råteskader ved befaringstidspunktet, men overflatene fremstår med behov for vedlikehold for å hindre videre nedbrytning av materialene.

På bakgrunn av alder og vedlikeholdsbehov gis vinduene tilstandsgrad TG2.

Konsekvens/tiltak

- Kondensering på enkelte glass har medført fuktskader i treverk som kan medføre utskiftningsbehov av enkelte vinduer.
- Det må påregnes noe vedlikehold og at enkelte vinduer må skiftes ut.
- Det må foretas lokal utbedring.

Det anbefales vedlikehold av overflater, herunder rengjøring, sliping og overflatebehandling/maling av utsatte områder for å beskytte treverket mot videre fuktbelastning og forlenge levetiden.





Tilstandsrapport









TG 2 Dører

Beskrivelse

Bygningen har malt hovedytterdør. Det ble gjort tilfeldig funksjonstest av enkelte dører.
På generelt grunnlag påregnes at dører har behov for justering med jevne mellomrom.

Vurdering av avvik:

• Det er avvik:

Døren har malte treoverflater. Det er registrert normal slitasje og brukspåvirkning på døren, særlig i nedre del av dørblad og karm hvor belastningen normalt er størst. Forholdet vurderes å være aldersrelatert og i samsvar med forventet slitasje på malte tredører over tid.

Det ble ved befaring ikke registrert tegn til råteskader, men overflatene fremstår med behov for vedlikehold for å opprettholde beskyttelsen av treverket og hindre videre nedbrytning som følge av fukt og normal bruk.

På bakgrunn av alder og registrert vedlikeholdsbehov gis dørene tilstandsgrad TG2.

Konsekvens/tiltak

• Tiltak:

Det anbefales vedlikehold av overflater, herunder rengjøring, sliping og overflatebehandling/maling av utsatte områder for å beskytte treverket og bidra til å forlenge levetiden på dørene. Videre anbefales kontroll av beslag, hengsler og pakninger. Slitte eller harde pakninger bør skiftes ved behov for å sikre tilfredsstillende tetthet og funksjon.

TG 3 Utvendige trapper

Beskrivelse

Utvendig trapp i stein

Vurdering av avvik:

• Konstruksjonene har omfattende skjevheter.

Utvendig adkomsttrapp er utført med naturstein og har ujevne trinnhøyder og varierende inntrinn. Trappen mangler rekkverk der dette ville vært påkrevd etter dagens krav til sikkerhet. De registrerte forholdene medfører økt risiko for snubling og fall ved normal bruk. Tilstandsgrad settes til TG3 som følge av vesentlige avvik fra dagens sikkerhetsnivå og behov for utbedring.

Konsekvens/tiltak

• Andre tiltak:

Det anbefales å utbedre trappen slik at trinnene får en mer ensartet utførelse og tilfredsstillende ganglinje. Det bør monteres rekkverk i henhold til gjeldende krav og anerkjent byggeskikk for å bedre personsikkerheten. Tiltakene bør utføres av kvalifisert fagperson.

Kostnadsestimat: Under 20 000

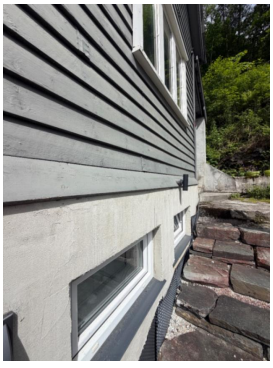

Tilstandsrapport

INNVENDIG

TG 2 Overflater

Beskrivelse

Innvendig er det gulv av parkett, laminat, betong og fliser.
Veggene har trepanel, malte plater og betong.
Innvendige tak har malte plater og trepanel.

Vurdering av avvik:

• Det er avvik:

Det er registrert normal bruksslitasje på vegger og gulv. Overflatene bærer preg av alder og bruk, noe som er vanlig i boliger over tid.

Det er ikke registrert forhold som indikerer konstruktiv svikt eller fuktskader ved befaringstidspunktet.

Forholdene vurderes som overflatemessige avvik, og tilstandsgrad settes til TG 2.

Konsekvens/tiltak

• Tiltak:

Det anbefales normalt vedlikehold av overflater etter behov, herunder maling, reparasjon og eventuell utskifting av slitte materialer.

Tiltakene vurderes som overflatemessige og av estetisk karakter, og kan utføres i forbindelse med oppussing eller ved ønske om standardheving.

TG 2 Etasjeskille/gulv mot grunn

Beskrivelse

Etasjeskiller er av trebjelkelag. Det er målt ca 20 mm høydeforskjell på gulv i stue i hovedetg over en lengde på ca 2 m.

Vurdering av avvik:

• Målt høydeforskjell på mellom 10 - 20 mm innenfor en lengde på 2 meter. Tilstandsgrad 2 gis med bakgrunn i standardens krav til godkjente måleavvik.

Det er registrert enkelte mindre gliper mellom gulv og listverk, samt små høydeforskjeller i gulvflaten som følge av mindre avvik i etasjeskiller. Slike forhold har hovedsakelig estetisk betydning, men kan indikere naturlige bevegelser og noe ujevnhet i underlaget.

Det bemerkes at denne typen avvik er vanlig og må påregnes i eldre boliger, hvor konstruksjoner og materialer har hatt naturlig bevegelse og svinn over tid. Tiltak er ikke påkrevd, men utbedring kan vurderes ved rehabilitering eller ved ønske om bedre estetisk resultat.

Forholdet vurderes til TG2, da det foreligger avvik fra dagens krav til planhet og utførelse.

Konsekvens/tiltak

• For å få tilstandsgrad 0 eller 1 må høydeforskjeller rettes opp. Det vil imidlertid sjelden være økonomisk rasjonelt som et enkeltstående tiltak i en bolig som dette. Dersom boligen en gang skal renoveres, kan man vurdere slike tiltak.

Skjevheter i etasjeskille og gulv er å forvente i eldre boliger.
Det er ikke behov for utbedrings tiltak.

TG 2 Pipe og ildsted

Beskrivelse

Boligen har mursteinspipe og vedovn.

Vurdering av avvik:

• Det er avvik:

Pipe er oppført i mur og vurderes å være fra byggeår.

Murpiper har normalt lang levetid, men med bakgrunn i alder må det påregnes økt risiko for slitasje og svekkelser over tid, herunder nedbrutte fuger og mulig slitasje i røykløp.

Det ble registrert tidligere fuktskader ved befaring, men området viste ikke utslag ved fuktmåling. Pipens innvendige tilstand lar seg ikke kontrollere fullt ut uten særskilt inspeksjon.

Forholdet gis tilstandsgrad TG2.

Konsekvens/tiltak

• Tiltak:

Det anbefales kontroll av pipe utført av kvalifisert fagperson eller feiervesen, herunder vurdering av røykløp og tetthet. Ved behov må utbedring eller rehabilitering av pipe påregnes for å tilfredsstille gjeldende brannsikkerhetskrav.

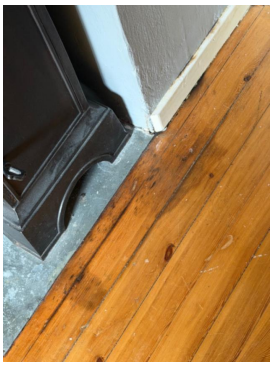





Tilstandsrapport

TG 3 Rom Under Terreng

Punktet må sees i sammenheng med 'Drenering'

Beskrivelse

Gulvet er av betong. Veggene har plater og betong/mur.
Hulltaking er ikke foretatt.
Rommet har en konstruksjon som gjør hulltaking unødvendig.

Vurdering av avvik:

- Det er påvist indikasjoner på noe fuktgjennomtrenging i kjellergulv.
- Det er påvist indikasjoner på noe fuktgjennomtrenging inn i kjellermur.
- Det er påvist synlig fuktighet på mur/gulv i kjeller.

Det er registrert betydelige tegn til fuktpåvirkning på innvendig side av grunnmur i rom under terreng.
Veggoverflatene har omfattende misfarging, avflassing av maling/puss samt saltutfellinger og områder med synlig mikrobiell vekst.

Skadebildet er typisk for fuktvandring gjennom grunnmur som følge av jordfukt og mangelfull eller aldrende utvendig fuktsikring.

Fuktbelastningen har medført nedbrytning av overflatebehandling og redusert kvalitet på innvendige overflater.

Rom under terreng er generelt utsatt for fuktbelastning, og registrerte forhold indikerer at konstruksjonen over tid har vært påvirket av forhøyet fuktinnhold. Omfanget av eventuelle skjulte skader bak overflater eller i tilstøtende konstruksjoner er ikke vurdert.

På bakgrunn av registrert fuktpåvirkning, mikrobiell vekst og nedbrytning av overflater vurderes forholdet til TG3.

Konsekvens/tiltak

- Det påviste fuktnivå gir grunn til å overvåke konstruksjonen jevnlig for å se utvikling over tid, og eventuelt foreta tiltak for å unngå fuktskader.

Det anbefales videre kontroll og jevnlig oppfølging av konstruksjonen med tanke på utvikling av fukt eller skader.
Årsak til fuktbelastning bør avklares og nødvendige tiltak gjennomføres for å redusere risiko for videre skadeutvikling. Ved tegn til økende fukt, lukt eller misfarging anbefales nærmere undersøkelser og eventuell åpning av konstruksjonen.

Kostnadsestimat: 20 000 - 100 000

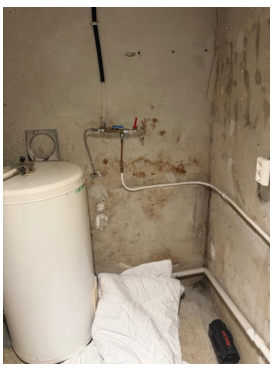

TG 2 Innvendige trapper

Beskrivelse

Boligen har malt tretrapp.

Vurdering av avvik:

- Trappen har en del slitasjegrad utover det som er normalt ut ifra alder.

Tretrapp fra kjeller til første etasje fremstår med aldersrelatert slitasje. Det er registrert slitasje i trinn og overflater, samt mindre sprekker og slitasjemerker i treverket. Forholdet vurderes å være et resultat av bruk over tid og naturlig aldring.

Trappen mangler rekkverk. Dette er ikke i henhold til dagens sikkerhetskrav. Det bemerkes at trappen kan være oppført i en periode hvor krav til rekkverk var annerledes enn dagens forskrifter.

Manglende rekkverk medfører økt risiko for fallulykker.

Innvendig tretrapp fra første til andre etasje av eldre utførelse.
Trappen fremstår med normal bruksslitasje og alderstegn, herunder enkelte tørkesprekker i rekkverksdeler og overflateslitasje på malte flater.

Trappen har relativt bratt stigningsforhold sammenlignet med dagens anbefalte løsninger.
Det er videre ikke montert håndløper trappeløpet. Utførelsen tilfredsstiller ikke nødvendigvis dagens krav til trappesikkerhet, men vurderes ut fra byggeårets standard og utførelse.

Det ble ikke registrert vesentlige deformasjoner eller forhold som indikerer redusert bæreevne ved befaringstidspunktet.

På bakgrunn av alder, utforming og registrert slitasje settes tilstandsgrad til TG2.

Konsekvens/tiltak

- Andre tiltak:

Håndløper bør monteres, men det var ikke krav på byggetidspunktet.



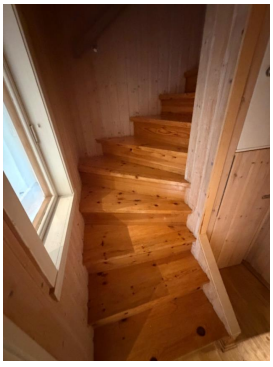

Tilstandsrapport

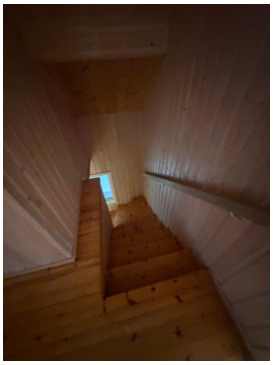

TG 2 Innvendige dører

Beskrivelse

Innvendig har boligen både malte glatte og fyllingsdører. Det ble gjort tilfeldig funksjonstest av enkelte dører.
På generelt grunnlag påregnes at dører har behov for justering med jevne mellomrom.

Vurdering av avvik:

• Det er avvik:

Noen av de innvendige dørene fremstår med normal bruksslitasje og elde. Det er registrert overflateslitasje og normal alderspåvirkning på enkelte dører og karmer.
Dørene vurderes å være funksjonelle ved befaringstidspunktet, men alder og slitasje tilsier redusert standard sammenlignet med dagens nivå.

Det er også registrert begrenset luftespalte under baderomsdøren. Tilstrekkelig luftespalte under dør er viktig for å sikre lufttilførsel til våtrommet og for å opprettholde tilfredsstillende ventilasjon.

Manglende eller begrenset luftespalte kan redusere luftutskiftingen og bidra til økt fuktbelastning i rommet.

Forholdet vurderes å kunne ha sammenheng med begrenset ventilasjon i rommet.

På bakgrunn av dette gis forholdet tilstandsgrad TG2.

Konsekvens/tiltak

• Tiltak:

Det anbefales å etablere større luftespalte under døren for å sikre bedre lufttilførsel til våtrommet. Videre anbefales kontroll og eventuell utbedring av svelling i dørforing for å hindre videre skadeutvikling.

VÅTROM

ETASJE 1 > BAD

Generell

Beskrivelse

Aktuell byggeforskrift er tekniske forskrifter i perioden 1997-2010.
Dokumentasjon: ingen dokumentasjon.



ETASJE 1 > BAD

TG 2 Overflater vegger og himling

Beskrivelse

Veggene har fliser. Taket har panel.

Vurdering av avvik:

• Det er avvik:

Baderommet fremstår med utførelsesmessige avvik som kan tyde på at arbeidene ikke er utført i henhold til vanlig fagmessig standard, noe som kan medføre økt risiko for fuktinntrengning i konstruksjonen.

Baderommet fremstår forøvrig med normal bruksslitasje og aldersrelaterte tegn til slitasje på overflater og detaljer.
Våtrom er bygningsdeler som over tid utsettes for betydelig fuktbelastning, og slitasje på fuger, overflater, tettesjikt og installasjoner må forventes gjennom normal bruk.

Ved visuell befaring ble det ikke registrert tegn til aktive lekkasjer eller andre forhold som indikerer pågående fuktskader.
Membran og øvrige fuktsikrende konstruksjoner er skjulte og kan ikke kontrolleres uten destruktive inngrep.

På bakgrunn av alder, registrert slitasje og den naturlig økende risikoen for svekkelser i skjulte bygningsdeler vurderes våtrommet å ha et fremtidig vedlikeholds- og oppgraderingsbehov.

Bygningsdelen gis tilstandsgrad TG2 på grunn av alder, normal slitasje og usikkerhet knyttet til tilstanden på skjulte fuktsikrende konstruksjoner.

Konsekvens/tiltak

• Tiltak:

Det anbefales jevnlig tilsyn med baderommet for å avdekke eventuelle utviklingstegn knyttet til membranens alder. Fugemasser og overflater bør vedlikeholdes jevnlig for å opprettholde god fuktsikkerhet. Det er ikke behov for umiddelbare tiltak, men det må påregnes at badet har begrenset gjenstående levetid sammenlignet med et nytt våtrom.

ETASJE 1 > BAD

TG 2 Overflater Gulv

Beskrivelse

Gulvet er flislagt. Rommet har elektriske varmekabler.

Vurdering av avvik:

• Det er avvik:

Tilstandsrapport

Baderommet fremstår med normal bruksslitasje og aldersrelaterte tegn til slitasje på overflater og detaljer.

Baderomsgulvet er vurdert med fokus på fallforhold mot sluk.
Det er målt ca. 20 mm høydeforskjell fra topp slukrist til gulv ved dørterskel.
Høyde fra gulv og topp dørterskel er målt til 0 mm

Etter dagens anbefalte løsninger for våtrom bør høydeforskjellen normalt være minimum 25 mm for å sikre at vann ledes til sluk og for å redusere risiko for at vann kan renne ut av våtrommet.

På grunn av alder kan tilstanden til membran og øvrige skjulte fuktsikrende konstruksjoner ikke vurderes fullt ut.
Risikoen for svikt i skjulte konstruksjoner øker med alder, og badet nærmer seg forventet levetid for flere av de fuktttekniske komponentene.

Tilstandsgrad settes til TG2 på bakgrunn av alder og usikkerhet knyttet til skjulte konstruksjoner.

Konsekvens/tiltak
• Tiltak:

Det anbefales jevnlig tilsyn med baderommet for å avdekke eventuelle utviklingstegn knyttet til membranens alder. Fugemasser og overflater bør vedlikeholdes jevnlig for å opprettholde god fuktsikkerhet. Det er ikke behov for umiddelbare tiltak, men det må påregnes at badet har begrenset gjenstående levetid sammenlignet med et nytt våtrom.

ETASJE 1 > BAD

TG 2 Sluk, membran og tettesjikt

Beskrivelse
Det er plastsluk og smøremembran med ukjent utførelse.

Vurdering av avvik:
• Membran kan ikke konstateres (ikke synlig og det foreligger heller ikke dokumentasjon).
• Mer enn halvparten av forventet brukstid er passert på membranløsningen.

Det foreligger ikke dokumentasjon på membran eller våtrommets oppbygning.
Membranens alder og manglende dokumentasjon medfører økt usikkerhet om bygningsdelens tilstand sammenlignet med et nyere og dokumentert våtrom.

Det er ikke registrert forhold som indikerer svikt i membransystemet ved befaringstidspunktet.

TG2 settes på bakgrunn av alder, manglende dokumentasjon og økt risiko for fremtidige fuktrelaterte skader.

Konsekvens/tiltak
• Det må innhentes dokumentasjon.
• Det er viktig å merke seg at levetiden til en membran varierer basert på kvalitet, installasjon og bruk. Eldre membraner kan bli sprø og sprekke opp, noe som fører til at de mister sin vanntettende funksjon. Dette kan resultere i vannlekkasjer gjennom vegger og gulv og fuktskader.

Dokumentasjon må innhentes.

Det anbefales jevnlig kontroll av våtrommet, spesielt med tanke på tegn til fukt, lekkasjer og lukt. Ved fremtidig oppgradering bør utførelse dokumenteres i henhold til gjeldende krav.



ETASJE 1 > BAD

TG 2 Sanitærutstyr og innredning

Beskrivelse
Rommet har innredning med nedfelt servant, toalett og dusjvegger/hjørne.

Vurdering av avvik:
• Det er avvik:

Tilstandsgrad 2 er gitt på grunn av alder og normal bruksslitasje.

Konsekvens/tiltak
• Tiltak:

Avvik vurderes som kosmetiske og er ikke nødvendige for funksjon.

ETASJE 1 > BAD

TG 2 Ventilasjon

Beskrivelse
Det er naturlig ventilering.

Vurdering av avvik:
• Rommet har kun naturlig ventilasjon.
• Våtrommet mangler tilluftsventilering, f.eks. spalte/ventil ved dør.

Badet er ventilert ved naturlig ventilasjon. Ventilasjonsløsningen tilfredsstiller ikke dagens anbefalte ventilasjonsprinsipper for våtrom og avviker fra dagens krav til mekanisk avtrekk.

Begrenset luftutskifting kan medføre økt fuktbelastning og lengre uttørkingstid etter bruk.

Det er registrert at baderomsdør har liten eller manglende luftespalte mot gulv. Manglende luftespalte kan redusere luftutskifting i våtrommet og bidra til økt fuktbelastning.

Forholdet vurderes som et avvik og gis tilstandsgrad TG2.

Konsekvens/tiltak
• Dersom avviket ikke utbedres vil det være fare for dårlig luftskifting og resultere i høy luftfuktighet og utvikling av skader.
• Dårlig ventilasjon på et våtrom kan føre til alvorlige konsekvenser som fuktskader og muggvekst.
• Det bør etableres tilluft til våtrommet.

Tilstandsrapport

Det anbefales å etablere tilstrekkelig luftespalte under dørbladet, eventuelt ved justering eller tilpasning av dørblad. Tiltaket vil bidra til bedre ventilasjon og redusere risiko for fuktrelaterte skader i våtrommet.



ETASJE 1 > BAD

TG IU Tilliggende konstruksjoner våtrom

Beskrivelse

På grunn av våtrommets utforming er det ikke praktisk mulig å gjennomføre fuktmåling eller hulltaking i områder hvor det erfaringsmessig kan forekomme skader, herunder våtsone mot naboenhet, felles gangareal og yttervegger. I henhold til gjeldende metodikk for tilstandsrapportering (NS 3600) utføres destruktive undersøkelser kun der dette er gjennomførbart uten å skade konstruksjonen eller berøre tilstøtende enheter. Slik undersøkelse er derfor ikke utført.

Fuktindikator er istedenfor benyttet på gulv- og veggoverflater i tilstøtende rom og det er ikke påvist indikasjoner på fukt utover normale verdier.

Det gjøres oppmerksom på at tilstanden inne i konstruksjonen dermed er ukjent, og det kan ikke utelukkes at det foreligger skjulte skader.

ETASJE 1 > VASKEROM

TG 3 Generell

Beskrivelse

Aktuell byggeforskrift er byggeforskrifter fra før 1997. Dokumentasjon: ingen dokumentasjon.

Vurdering av avvik:

• Våtrommet må oppgraderes for å tåle normal bruk etter dagens krav.

En må forvente generell oppgradering av våtrommets tettesjikt/membran for at våtrommet skal tåle en normal bruk etter dagens krav (tett våtsone). En samlet TG 3 for rommet er satt med bakgrunn i alder og manglende tetthet i våtsonen på rommet.

Konsekvens/tiltak

• Våtrommet har behov for omfattende oppgraderinger. For å sikre en løsning som oppfyller gjeldende krav, bør tettesjikt, sluk og røropplegg oppgraderes og dokumenteres.

Det må påregnes full oppgradering av våtrommet for å tilfredsstille dagens krav til utførelse og fuktsikring.

Kostnadsestimat: 20 000 - 100 000

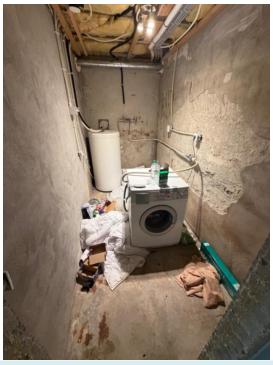

ETASJE 1 > VASKEROM

TG 1 Tilliggende konstruksjoner våtrom

Beskrivelse

Fuktindikator er istedenfor benyttet på gulv- og veggoverflater i tilstøtende rom og det er ikke påvist indikasjoner på fukt utover normale verdier.

ETASJE 2 > BAD

Generell

Beskrivelse

Aktuell byggeforskrift er tekniske forskrifter i perioden 1997-2010. Dokumentasjon: ingen dokumentasjon.



ETASJE 2 > BAD

TG 2 Overflater vegger og himling

Beskrivelse

Veggene har fliser. Taket har panel.

Vurdering av avvik:

• Det er avvik:

Tilstandsrapport

Baderommet fremstår med normal bruksslitasje og aldersrelaterte tegn til slitasje på overflater og detaljer.
Våtrom er bygningsdeler som over tid utsettes for betydelig fuktbelastning, og slitasje på fuger, overflater, tettesjikt og installasjoner må forventes gjennom normal bruk.

Ved visuell befaring ble det ikke registrert tegn til aktive lekkasjer eller andre forhold som indikerer pågående fuktskader.
Membran og øvrige fuktsikrende konstruksjoner er skjulte og kan ikke kontrolleres uten destruktive inngrep.

På bakgrunn av alder, registrert slitasje og den naturlig økende risikoen for svekkelser i skjulte bygningsdeler vurderes våtrommet å ha et fremtidig vedlikeholds- og oppgraderingsbehov.

Bygningsdelen gis tilstandsgrad TG2 på grunn av alder, normal slitasje og usikkerhet knyttet til tilstanden på skjulte fuktsikrende konstruksjoner.

Konsekvens/tiltak
• Tiltak:

Det anbefales jevnlig tilsyn med baderommet for å avdekke eventuelle utviklingstegn knyttet til membranens alder. Fugemasser og overflater bør vedlikeholdes jevnlig for å opprettholde god fuktsikkerhet. Det er ikke behov for umiddelbare tiltak, men det må påregnes at badet har begrenset gjenstående levetid sammenlignet med et nytt våtrom.

ETASJE 2 > BAD

TG 2 Overflater Gulv

Beskrivelse
Gulvet er flislagt. Rommet har elektriske varmekabler.

Vurdering av avvik:
• Det er avvik:

Baderommet fremstår med normal bruksslitasje og aldersrelaterte tegn til slitasje på overflater og detaljer.

Baderomsgulvet er vurdert med fokus på fallforhold mot sluk.
Det er målt ca. 7 mm høydeforskjell fra topp slukrist til gulv ved dørterskel.
Høyde fra gulv og topp dørterskel er målt til 15 mm

Etter dagens anbefalte løsninger for våtrom bør høydeforskjellen normalt være minimum 25 mm for å sikre at vann ledes til sluk og for å redusere risiko for at vann kan renne ut av våtrommet.

På grunn av alder kan tilstanden til membran og øvrige skjulte fuktsikrende konstruksjoner ikke vurderes fullt ut.
Risikoen for svikt i skjulte konstruksjoner øker med alder, og badet nærmer seg forventet levetid for flere av de fuktttekniske komponentene.

Tilstandsgrad settes til TG2 på bakgrunn av alder og usikkerhet knyttet til skjulte konstruksjoner.

Konsekvens/tiltak
• Tiltak:

Det anbefales jevnlig tilsyn med baderommet for å avdekke eventuelle utviklingstegn knyttet til membranens alder. Fugemasser og overflater bør vedlikeholdes jevnlig for å opprettholde god fuktsikkerhet. Det er ikke behov for umiddelbare tiltak, men det må påregnes at badet har begrenset gjenstående levetid sammenlignet med et nytt våtrom.

ETASJE 2 > BAD

TG 2 Sluk, membran og tettesjikt

Beskrivelse
Det er plastsluk og smøremembran med ukjent utførelse.

Vurdering av avvik:
• Membran kan ikke konstateres (ikke synlig og det foreligger heller ikke dokumentasjon).
• Mer enn halvparten av forventet brukstid er passert på membranløsningen.

Det foreligger ikke dokumentasjon på membran eller våtrommets oppbygning.
Membranens alder og manglende dokumentasjon medfører økt usikkerhet om bygningsdelens tilstand sammenlignet med et nyere og dokumentert våtrom.

Det er ikke registrert forhold som indikerer svikt i membransystemet ved befaringstidspunktet.

TG2 settes på bakgrunn av alder, manglende dokumentasjon og økt risiko for fremtidige fuktrelaterte skader.

Konsekvens/tiltak
• Det er viktig å merke seg at levetiden til en membran varierer basert på kvalitet, installasjon og bruk. Eldre membraner kan bli sprø og sprekke opp, noe som fører til at de mister sin vanntettende funksjon. Dette kan resultere i vannlekkasjer gjennom vegger og gulv og fuktskader.
• Det må innhentes dokumentasjon.

Dokumentasjon må innhentes.

Det anbefales jevnlig kontroll av våtrommet, spesielt med tanke på tegn til fukt, lekkasjer og lukt. Ved fremtidig oppgradering bør utførelse dokumenteres i henhold til gjeldende krav.



ETASJE 2 > BAD

TG 2 Sanitærutstyr og innredning

Beskrivelse
Rommet har innredning med nedfelt servant og dusjvegger/hjørne.

Vurdering av avvik:
• Det er avvik:

Tilstandsgrad 2 er gitt på grunn av alder og normal bruksslitasje.

Konsekvens/tiltak
• Tiltak:

Det er ikke behov for noe utbedringstiltak.

Tilstandsrapport



ETASJE 2 > BAD

TG 2 Ventilasjon

Beskrivelse

Det er elektrisk styrt vifte. Det er manglende luftespalte med lufttilførsel under dør.

Vurdering av avvik:

• Rommet har kun naturlig ventilasjon.
• Våtrommet mangler tilluftsventilering, f.eks. spalte/ventil ved dør.

Badet er ventilert ved naturlig ventilasjon.
Ventilasjonsløsningen tilfredsstiller ikke dagens anbefalte ventilasjonsprinsipper for våtrom og avviker fra dagens krav til mekanisk avtrekk.

Begrenset luftutskifting kan medføre økt fuktbelastning og lengre uttørkingstid etter bruk.

Tilstandsgrad settes til TG2.

Konsekvens/tiltak

• Dersom avviket ikke utbedres vil det være fare for dårlig luftskifting og resultere i høy luftfuktighet og utvikling av skader.
• Det bør etableres tilfredsstillende tilluft til våtrom f.eks. luftespalte ved dør e.l.
• Over tid kan manglende tilluftsventilering resultere i mugg- og soppdannelse, spesielt på steder som ikke får god nok luftgjennomstrømning.

Det anbefales å etablere tilstrekkelig luftespalte under dørbladet, eventuelt ved justering eller tilpasning av dørblad. Tiltaket vil bidra til bedre ventilasjon og redusere risiko for fuktrelaterte skader i våtrommet.

ETASJE 2 > BAD

TG IU Tilliggende konstruksjoner våtrom

Beskrivelse

På grunn av våtrommets utforming er det ikke praktisk mulig å gjennomføre fuktmåling eller hulltaking i områder hvor det erfaringsmessig kan forekomme skader, herunder våtsone mot naboenhet, felles gangareal og yttervegger. I henhold til gjeldende metodikk for tilstandsrapportering (NS 3600) utføres destruktive undersøkelser kun der dette er gjennomførbart uten å skade konstruksjonen eller berøre tilstøtende enheter. Slik undersøkelse er derfor ikke utført.

Fuktindikator er istedenfor benyttet på gulv- og veggoverflater i tilstøtende rom og det er ikke påvist indikasjoner på fukt utover normale verdier.

Det gjøres oppmerksom på at tilstanden inne i konstruksjonen dermed er ukjent, og det kan ikke utelukkes at det foreligger skjulte skader.

KJØKKEN

ETASJE 1 > KJØKKEN

TG 2 Overflater og innredning

Beskrivelse

Kjøkkenet har innredning med glatte fronter. Benkeplaten er av laminat. Det er kjøl/fryseskap, oppvaskmaskin og komfyr.

Vurdering av avvik:

• Det er avvik:

Kjøkkeninnredningen er visuelt vurdert ved befaring.
Innredningen fremstår med noe slitasje i overflater og komponenter som følge av alder og normal bruk. Slike forhold er vanlig for kjøkken som har vært i bruk over lengre tid.

Det ble også under befaringen benyttet fuktindikator og utført fuktsøk på utsatte punkter.
Fuktsøk gjennomført i kjøkkenskap under vask, ved kjøleskap og oppvaskmaskin.

For kjøkkeninnredninger ligger forventet levetid normalt rundt 20 år, avhengig av kvalitet, bruk og vedlikehold. På bakgrunn av registrert slitasje og alder vurderes kjøkkenet å ha et vedlikeholds- og oppgraderingsbehov på sikt.

Forholdet gis tilstandsgrad TG2.

Konsekvens/tiltak

• Tiltak:

Det anbefales normalt vedlikehold av overflater og kontroll av hengsler, skinner og beslag. Oppgradering eller utskifting av kjøkkeninnredning må påregnes på sikt som følge av alder og slitasje.

Tilstandsrapport

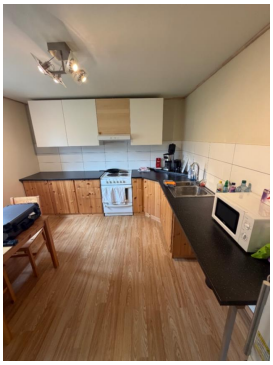



ETASJE 1 > KJØKKEN

TG 1 Avtrekk

Beskrivelse

Det er kjøkkenventilator med avtrekk ut.

ETASJE 2 > KJØKKEN

TG 2 Overflater og innredning

Beskrivelse

Kjøkkenet har innredning med profilerte fronter.
Benkeplaten er av laminat.
Det er kjøl/fryseskap, oppvaskmaskin, platetopp og stekeovn.

Vurdering av avvik:

• Det er avvik:

Kjøkkeninnredningen er visuelt vurdert ved befaring.
Innredningen fremstår med noe slitasje i overflater og komponenter som følge av alder og normal bruk. Slike forhold er vanlig for kjøkken som har vært i bruk over lengre tid.

Det ble også under befaringen benyttet fuktindikator og utført fuktsøk på utsatte punkter.
Fuktsøk gjennomført i kjøkkenskap under vask, ved kjøleskap og oppvaskmaskin.

For kjøkkeninnredninger ligger forventet levetid normalt rundt 20 år, avhengig av kvalitet, bruk og vedlikehold. På bakgrunn av registrert slitasje og alder vurderes kjøkkenet å ha et vedlikeholds- og oppgraderingsbehov på sikt.

Forholdet gis tilstandsgrad TG2.

Konsekvens/tiltak

• Tiltak:

Det anbefales normalt vedlikehold av overflater og kontroll av hengsler, skinner og beslag. Oppgradering eller utskifting av kjøkkeninnredning må påregnes på sikt som følge av alder og slitasje.

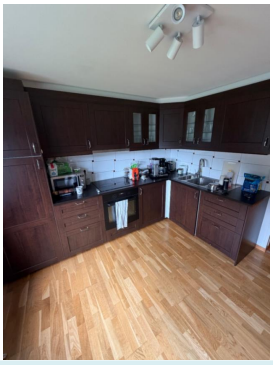

ETASJE 2 > KJØKKEN

TG 1 Avtrekk

Beskrivelse

Det er kjøkkenventilator med avtrekk ut.



SPESIALROM

ETASJE 2 > TOALETTROM

TG 1 Overflater og konstruksjon

Beskrivelse

Toalettrommet er innredet med klosett og servant. Overflater på vegger og gulv har utførelse som fremstår som rene og funksjonelle. Det er ikke registrert tegn til fukt eller lekkasje.

Ventilasjon skjer via elektrisk vifte.

TEKNISKE INSTALLASJONER

TG 2 Vannledninger

Beskrivelse

Innvendige vannledninger er av plast (rør i rør). Det er besiktiget i rørskap.

Vurdering av avvik:

Tilstandsrapport

• Det er påvist at eventuelt lekkasjevann fra rør i rør system ikke ledes til sluk eller annen kompenserende løsning.
• Mer enn halvparten av forventet brukstid er passert på innvendige vannledninger.

I henhold til SINTEF Byggforsk har rør-i-rør-systemer for tappevann normalt en forventet brukstid på om lag 40–50 år, avhengig av installasjonskvalitet, driftstemperatur og trykk.

Teknisk levetid oppgis å kunne være fra 25 år og opp mot 50 år eller mer, avhengig av påvirkende faktorer som montasje, materialkvalitet og vedlikehold. Lekkasje- og funksjonssikkerheten er i hovedsak knyttet til at varerør, fordelerskap og koblingspunkter er utført i henhold til SINTEF Byggforsk sine monteringskrav.

Fordelerskap for rør-i-rør-systemet er montert uten tilfredsstillende lekkasjesikring.
Skapet fremstår ikke tett, og eventuelt lekkasjevann vil ikke ledes til sluk eller annet synlig sted hvor lekkasje raskt kan oppdages.
Utførelsen avviker fra anbefalte løsninger for rør-i-rør-installasjoner og medfører økt risiko for skjulte vannskader ved en eventuell lekkasje.

TG 2 er gitt på grunn av alder i forhold til forventet levetid.

Konsekvens/tiltak
• Det bør foretas tiltak på anlegget som sikrer bedre løsning på eventuelt lekkasjevann fra rør i rør system.
• Tidspunkt for utskiftning av vannledninger nærmer seg.

Det anbefales at fordelerskapet utbedres slik at det etableres tilfredsstillende lekkasjesikring med tett skapbunn og avrenning til sluk eller annet synlig sted, i henhold til gjeldende monteringsanvisninger for rør-i-rør-systemer. Arbeidet bør utføres av kvalifisert rørlegger.

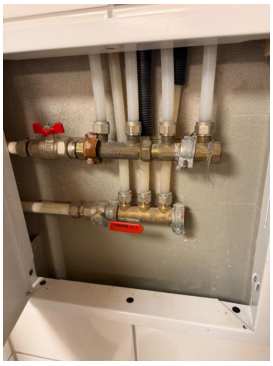

TG 2 Avløpsrør

Beskrivelse
Det er avløpsrør av plast. Avløpsrør fra installasjoner ligger skjult i konstruksjonen.

Vurdering av avvik:
• Mer enn halvparten av forventet brukstid er passert på innvendige avløpsledninger.

I henhold til Sintef Byggforsk har avløpsrør i plast til innvendig bruk i bolig en anbefalt brukstid på 30 - og 50 år avhengig av type rør.
Teknisk levetid er 25-75 år avhengig av påvirkende faktorer.

TG 2 er gitt på grunn av alder iht. forventet levetid og normal bruksslitasje.

Konsekvens/tiltak
• Det er ikke behov for utbedringstiltak.
• Tidspunkt for utskiftning av avløpsrør nærmer seg.

Det er ikke behov for utbedring.

TG 2 Ventilasjon

Vurdering av avvik:
• Det er påvist mangelfull ventilasjon på ett eller flere rom i boligen.

Boligen har naturlig ventilasjon. Løsningen vurderes å være i samsvar med byggeskikk fra oppføringstidspunktet, men tilfredsstiller ikke dagens anbefalte krav til ventilasjon sett opp mot dagens bruk og belastning.

Ved normal bruk av boligen vil ventilasjonen kunne være begrenset og i stor grad avhengig av manuell lufting. Dette kan medføre redusert luftutskifting og perioder med dårlig inneklima.

Forholdet er gitt tilstandsgrad 2 (TG2) med bakgrunn i avvik fra dagens krav og forventninger til ventilasjon, samt vurdert bruksbelastning.

Konsekvens/tiltak
• Det bør etableres veggventiler/vindusventiler i alle oppholdsrom som ikke har det.

Det anbefales etablering av forbedret ventilasjonsløsning, eksempelvis gjennom montering av tilluftsventiler og/eller mekanisk avtrekk for å sikre mer stabil og tilfredsstillende luftutskifting.

TG IU Varmesentral

Beskrivelse
Varmepumpe er montert i spisestue og stue.

TG 2 Varmtvannstank

Beskrivelse
Det er to varmtvannstanker, en på ca. 200 og en på ca 100 liter plassert i vaskerom og på bad.

Vurdering av avvik:
• Det er påvist at varmtvannstank er over 20 år

Varmtvannstanken er på ca. 100 liter og er plassert på badet

Varmtvannstanken er av eldre dato. I henhold til normal bransjepraksis har varmtvannstanker en forventet teknisk levetid på ca. 15–20 år, avhengig av type, vannkvalitet, belastning og vedlikehold. Med bakgrunn i alder vurderes berederen å nærme seg forventet levetid.

Det ble ved befaring ikke registrert synlige avvik, lekkasjer eller tegn til unormal slitasje, og installasjonen fremstår som funksjonell på befaringstidspunktet.

Det anbefales likevel jevnlig ettersyn av sikkerhetsventil, rørtilkoblinger og eventuelle lekkasjeindikasjoner, i tråd med leverandørens anbefalinger. Utskifting må påregnes ved svikt eller vedlikeholdsbehov.

Konsekvens/tiltak
• Det er ikke behov for utbedringstiltak siden tanken fungerer i dag, men ut ifra alder kan skader plutselig oppstå på eldre tanker.

Tilstandsrapport

Det anbefales jevnlig ettersyn av varmtvannstanken, herunder kontroll av sikkerhetsventil, rørtilkoblinger og eventuelle lekkasjeindikasjoner. Med bakgrunn i alder må utskifting påregnes innen overskuelig tid, eller ved tegn til svikt/lekkasje. Det anbefales at eventuell utskifting utføres av fagkyndig.





Elektrisk anlegg

Dette er en forenklet kontroll begrenset til de spørsmål og undersøkelser som forskrift til avhendingslova (tryggere bolighandel) § 2-18 inneholder. Dette kan ikke sammenlignes med en kontroll utført av offentlig myndighet (Det lokale eltilsyn) eller registrert elektrovirksomhet, og en bygningssakkyndig har verken kompetanse eller lov til å foreta en slik kontroll.

Tilstanden er vurdert ut fra den forenklede og begrensede kontrollen som forskriften inneholder. El-anlegget kan ha feil og mangler som en slik forenklet undersøkelse ikke vil avdekke. Vær derfor oppmerksom på denne risikoen, og søk videre veiledning eller få en fullstendig kontroll utført av registrert elektrovirksomhet.

Beskrivelse

Sikringsskap med automatsikringer.
Det elektriske anlegget ligger i hovedsak skjult i konstruksjonen.

1. Foreligger det eltilsynsrapport de siste 5 år, og det er ikke foretatt arbeid på anlegget etter denne, utenom retting av eventuelle avvik i eltilsynsrapport (dvs en el-tilsynsrapport uten avvik)?
   Nei

Spørsmål til eier

2. Når ble det elektriske anlegget installert eller sist gang totalt rehabilitert (årstall)? Med totalt rehabilitert menes fullstendig utskiftet anlegg fra inntakssikring og videre.
   2016 Ukjent årstall når anlegget er fornyet etter byggeår.
3. Er alle elektriske arbeider/anlegg i boligen utført av en registrert elektroinstallasjonsvirksomhet?
   Ukjent
4. Er det elektriske anlegget utført eller er det foretatt tilleggsarbeider på det elektriske anlegget etter 1.1.1999?
   Ukjent
5. Foreligger det kontrollrapport fra offentlig myndighet – Det Lokale Eltilsyn (DLE) eller eventuelt andre tilsvarende kontrollinstanser med avvik som ikke er utbedret eller kontrollen er over 5 år?
   Nei
6. Forekommer det ofte at sikringene løses ut?
   Nei
7. Har det vært brann, branntilløp eller varmgang (for eksempel termiske skader på deksler, kontaktpunkter eller lignende) i boligens elektriske anlegg?
   Nei

Generelt om anlegget

8. Er det tegn til at det har vært termiske skader (tegn på varmgang) på kabler, brytere, downlights, stikkontakter og elektrisk utstyr? Sjekk samtidig tilstanden på elektrisk tilkobling av varmtvannsbereder, jamfør eget punkt under varmtvannstank
   Nei
9. Er der synlig defekter på kabler eller er disse ikke tilstrekkelig festet?
   Nei

Inntak og sikringsskap

10. Er det tegn på at kabelinnføringer og hull i inntak og sikringsskap ikke er tette, så langt dette er mulig å sjekke uten å fjerne kapslinger?
    Nei
11. Finnes det kursfortegnelse, og er den i samsvar med antall sikringer?
    Ja
12. Foreta en helhetsvurdering av det elektriske anlegget, dets alder, allmenne tilstand og fare for liv og helse. Bør det elektriske anlegget ha en utvidet el-kontroll?
    Ja Det bemerkes at det kun er utført forenklet vurdering av det elektriske anlegget,
    i henhold til Forskrift til avhendingslova, da takstmann ikke har nødvendig kompetanse for å kunne foreta tilstrekkelig vurdering av det elektriske anlegget.

    Anlegget er eldre enn 10 år og kan ha avvik, og det må derfor påregnes at det er behov for utbedring og vedlikehold.

    Det anbefales derfor på generelt grunnlag at anlegget kontrolleres av en el-takstmann.Det taes forbehold om skjulte feil og mangler på el-anlegg.
    Dersom det ikke foreligger dokumentasjon på ombygging/endring av e. anlegget må kjøper ta en viss risiko vedrørende overnevnte forhold.

Generell kommentar

Tilstandsrapport

ELEKTRISK ANLEGG:

Sikringsskap plassert i gang.

Automatsikringer, 63 amp hovedsikring og overspenningsvern

Automatisk strømmåler m/fjernavlesning i eget skap.

BELYSNING:

Vanlig belysning med lamper og spotter.

EL- OPPVARMING: El. varmekabler på bad.





TOMTEFORHOLD

Byggegrunn

Beskrivelse

Det er byggegrunn av løsmasser. Her vurderes bygningens fundamentering dersom dette er kjent. Fundamenter undersøkes visuelt dersom fundamentering er synlig. Undersøkelser/tilstandsvurdering i forbindelse med grunnforhold er ikke foretatt. Type byggegrunn er oppgitt dersom dette er kjent.

TG 2 Fuktsikring og drenering

Punktet må sees i sammenheng 'Rom under terreng'

Beskrivelse

Dreneringen er av ukjent alder, og det foreligger ingen dokumentasjon på når arbeidene sist ble utført. Drenering og eventuell utvendig fuktsikring av grunnmuren vurderes å være av eldre dato. Det er ikke registrert synlig fuktinnsig eller skader på innvendige flater ved befaring.

Vurdering av avvik:

• Mer enn halvparten av forventet levetid på drenering er overskredet.

Alder og manglende dokumentasjon medfører usikkerhet om dreneringens tilstand og funksjon.
Forventet levetid for drenssystemer er normalt 30–40 år.

Forholdet vurderes til tilstandsgrad 2, da levetiden for drenering antas overskredet.

Konsekvens/tiltak

• Tiltak for redrenering rundt boligen kan ikke utelukkes.
• Det bør gjøres lokale tiltak.

Det anbefales jevnlig kontroll av innvendige overflater i underetasjer/kjeller med tanke på fuktgjennomslag.

Ved fremtidige gravearbeider bør det vurderes etablering eller utbedring av fuktsikring, herunder montering av grunnmursplast med topplist (Z-profil) i henhold til dagens anbefalinger.



TG 2 Grunnmur og fundamenter

Beskrivelse

Bygningen har betonggrunnmur. Det er stripefundamenter av betong under grunnmur.

Vurdering av avvik:

• Grunnmuren har sprekkdannelser.

Grunnmur og fundamenter er visuelt vurdert fra tilgjengelige innvendige flater. Konstruksjonen fremstår som eldre utførelse, hovedsakelig oppført i betong med pussede overflater.

I henhold til byggteknisk forskrift (TEK17 §13-15) skal byggverk sikres mot fukt slik at det ikke oppstår skader eller hygieniske problemer.

Det er ikke registrert tydelige tegn til konstruktiv svikt i fundamentene ved befaring.

På bakgrunn av alder tilstandsgrad TG2.

Konsekvens/tiltak

• Lokal utbedring må utføres.

Det anbefales å vurdere tiltak for forbedring av fuktsikring, herunder kontroll og eventuell oppgradering av drenering, samt tiltak for å redusere fukttransport gjennom grunnmur. Bruken av rommet bør tilpasses konstruksjonens egenskaper.

Tilstandsrapport

TG 3 Terrengforhold

Beskrivelse

Terrenget rundt bygningen skal ha tilstrekkelig fall fra byggverket dersom ikke andre tiltak er utført for å lede bort overvann.
Fallet ut fra bygningen bør være minst 1 : 50 over en avstand på minst 3 m fra veggen.
I dette tilfelle er det fall inn mot bygningen enkelte steder.

Vurdering av avvik:

• Terrenget faller inn mot bygningen og det er maksimale forhold for vann inn mot muren.

Boligen er oppført på en forholdsvis skrående tomt, mens terrenget stiger i bakkant av bygningen. Det ble registrert at terrenget flere steder har fall inn mot grunnmuren, noe som kan medføre at overflatevann og nedbør ledes mot bygningen. Slike terrengforhold kan over tid gi økt fuktbelastning på grunnmur og konstruksjoner under terreng, og øker risikoen for fuktrelaterte skader dersom vann ikke ledes effektivt bort fra bygningen. Tilstandsgrad settes til TG3.

Konsekvens/tiltak

• Det bør foretas terrengjusteringer.

Det anbefales å foreta terrengjusteringer slik at terrenget får fall bort fra bygningen. Overflatevann bør ledes kontrollert bort fra grunnmuren, og det bør vurderes etablering eller forbedring av drenerende tiltak der terrengforholdene tilsier dette.

Kostnadsestimat: 20 000 - 100 000



FORHOLD SOM ÅPENBART KAN MEDFØRE FARE FOR HELSE, MILJØ OG SIKKERHET

Dette punktet inneholder tydelige og lett synlige forhold ved boligen som åpenbart kan påvirke helse, miljø og sikkerhet, og som bygningssakkyndige har oppdaget. Terskelen for hva som anses som åpenbart er høy, og det utføres ikke undersøkelser med sikte på å avdekke slike forhold. Punktet omfatter ikke skjulte eller ikke-synlige forhold, tekniske vurderinger eller forhold som krever spesialundersøkelser. Forhold vurderes etter byggteknisk forskrift på befaringstidpunktet. Røykvarslere og håndholdt brannslukningsutstyr vurderes etter gjeldende forskrift om brannforebygging.

⚠ Helse, miljø og sikkerhet

Beskrivelse

Det er registrert enkelte forhold som kan medføre risiko ved normal bruk. Tiltak anbefales for å redusere risiko for personskade/brann.

Vurdering av avvik:

• Det er ikke foretatt radonmålinger, og bygget er heller ikke utført med radonsperre.
• Det er ikke montert rekkverk på utvendige trapper.
• Det mangler håndløper på vegg i det innvendige trappeløpet.

Det er ikke fremlagt dokumentasjon på utført radonmåling i boligen. Videre er boligen ikke kjent utført med radonsperre.

I henhold til gjeldende anbefalinger bør radonnivå i boliger dokumenteres gjennom måling. Manglende radonsperre og måling medfører usikkerhet knyttet til eventuell radonforekomst.

Det er ikke registrert forhold ved befaring som indikerer forhøyede radonverdier, men dette kan ikke bekreftes uten måling.

Dagens krav til håndrekke i trapp, ifølge Byggteknisk forskrift (TEK17), er at det skal være en håndløper på begge sider av trappen, og den skal ha en høyde mellom 0,8 og 0,9 meter over gulvet eller trinnet.

Konsekvens/tiltak

• Rekkverk for utvendige trapper må monteres for å lukke avviket.
• Håndløper på innvendig trapp bør monteres, men det var ikke krav på byggetidspunktet.
• Det bør gjennomføres radonmålinger.

Nevnte avvik bør utbedres.

Arealer, byggetegninger og brannceller

Standard gjeldende fra 01.01.2024

Arealmålinger og arealoppsett er basert på Norsk standard 3940:2023 Areal- og volum-beregninger av bygninger. Arealet gjelder for tidspunktet da boligen ble målt

Hva er måleverdig areal?

Arealet i rommet må ha minst 1,90 m fri høyde over gulvet og minst bredde på 0,60 m. Et loft med skråtak vil for eksempel bare få registrert målbart areal der høyden er minst 1,90 m og bredden minst 0,60 m.Rommet må ha dør eller luke, og gangbart gulv.

Hva er bruksareal?

BRA = BRA-i + BRA-e + BRA-b

Bruksarealet for bygningen er bruttoarealet minus arealet som opptas av yttervegger.

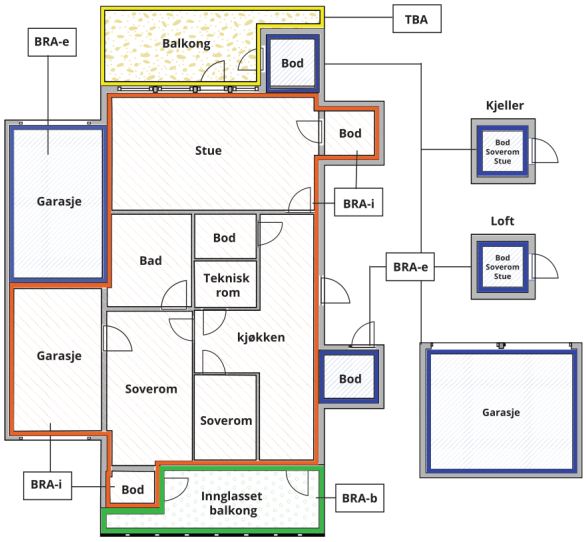



Carport og/eller garasjeplass i felles garasjeanlegg er ikke måleverdig areal

Internt bruksareal **(BRA-i)**	Arealet innenfor boenheten(e)
Eksternt bruksareal **(BRA-e)**	Arealet av alle rom utenfor boenheten(e) og som tilhører denne, slik som for eksempel boder
Innglasset balkong mv **(BRA-b)**	Arealet av innglasset balkong, veranda eller altan når denne er tilknyttet boenheten(e)
Terrasse- og balkongareal **(TBA)**	Arealet av terrasser, åpne balkonger og åpen altan tilknyttet boenheten(e)
Gulvareal **(GUA)**	Er sum av BRA (bruksareal) og ALH (areal med lav takhøyde). Areal med lav takhøyde (ALH) er ikke måleverdig areal, som skyldes skråtak og lav himlingshøyde. GUA kan opplyses i markedsføring der det er aktuelt for den konkrete boligen og kun sammen med BRA-i, for eksempel der gulvflaten har en verdi og har funksjon ved møblering og bruk av rommene. Ikke innredet areal som kaldloft, måles og oppgis normalt ikke.

Arealet kan ikke alltid fastsettes nøyaktig

Areal kan være komplisert eller umulig å måle opp nøyaktig fordi det er vanskelig å fastslå tykkelsen på innervegger, skjevheter i og utforming av bygningskonstruksjoner som karnapp, buer og vinkler som ikke er rette, åpne rom over flere etasjer og så videre.

Eiendommens markedsverdi kan ikke baseres på en matematisk beregning basert på antall kvadratmeter opplyst i rapporten. Opplysninger om areal kan altså ikke alene benyttes for å beregne eiendommens verdi.

Den bygningssakkyndige kan avdekke eventuelle bruksendringer og avvik i branncelleinndeling

Den bygningssakkyndige ser på byggetegninger hvis de er tilgjengelige og dette er en del av oppdraget,og vurderer bruken av boligen opp mot tegningene. Hvis den bygningssakkyndig avdekker at en bolig ikke ser ut til å være delt opp i brannceller etter kravene i byggteknisk forskrift på befaringstidspunktet, skal det opplyses om dette.

Reglene om bruksendring og brannceller kan være kompliserte. Søk videre faglige råd om rapporten ikke gir deg svar. Den bygningssakkyndige kan ikke vurdere og svare på alle spørsmål, og kan heller ikke vite om kommunen kan gi unntak for kravene som gjelder. Vil du vite mer?

Om brannceller

En branncelle er hele eller avgrensede deler av en bygning hvor en brann fritt kan utvikle seg uten at den kan spre seg til andre bygninger eller andre deler av bygningen i løpet av en fastsatt tid.

Om bruksendring

Bruksendring er å endre bruken av et rom fra en tillatt bruk til en annen. Dette kan kreve søknad og tillatelse, for eksempel hvis du endrer et rom fra bod til soverom eller arbeidsrom,eller hvis du endrer en bolig til to separate boliger.

Rom for varig opphold har krav til takhøyde, romstørrelse,rømningsvei og lysforhold som må være oppfylt. Du kan søke kommunen om unntak for kravene, men kan ikke regne med å få unntak for krav som går på helse og sikkerhet, for eksempel krav til rømningsvei.

Bruksendring som krever godkjenning, og som ikke er søkt bruksendret, er ulovlig. Kommunen kan etter plan- og bygningsloven kapittel 32 forfølge overtredelser. Kommunen kan pålegge deg å avslutte den ulovlige bruken, eventuelt å rette eller tilbakeføre rommet til godkjent bruk.

Arealer

Enebolig

	Bruksareal BRA m²				
Etasje	**Internt bruksareal (BRA-i)**	**Eksternt bruksareal (BRA-e)**	**Innglasset balkong (BRA-b)**	**SUM**	**Terrasse- og balkongareal (TBA)**
Etasje 1	59	20		79	
Etasje 2	87			87	
Loft	48			48	
SUM	**194**	**20**			
SUM BRA	**214**				

Romfordeling

Etasje	Internt bruksareal (BRA-i)	Eksternt bruksareal (BRA-e)	Innglasset balkong (BRA-b)
Etasje 1	Entré, gang, kjøkken, stue, soverom, bad, gang 2, vaskerom	Garasje	
Etasje 2	Entré/vindfang, bod, gang, toalettrom, innergang, mellomgang, soverom, kjøkken, stue, spisestue, bad		
Loft	Bod, soverom, soverom 2, soverom 3, soverom 4		

Kommentar

GENERELT

Arealene er oppmålt på stedet med digital avstandsmåler og beregninger etter Norsk Standard (NS) 3940 mindre avvik kan forekomme.

Det gjøres oppmerksom på at kravene i Byggeforskriftene ikke sammenfaller med kravene i NS3940 og at det av den grunn kan forkomme forskjeller i hva som defineres som målbart areal. Målbart areal etter NS 3940 betyr ikke nødvendigvis at arealene er godkjent av bygningsmyndighetene.

Er arealene godkjent av Bygningsmyndighetene fremgår det av stemplede godkjente tegninger som angitt rombeskrivelse sammenfallende med bruken.

I hovedsak er det bruken av rommet på befaringsdagen som avgjør om rommet defineres som p-rom eller s-rom.

BRA er avrundet til nærmeste hele tall iht. takstbransjens retning

Sammenlagt areal oppgitt for de respektive rom utgjør boligens nettoareal.

Dette vil avvike fra bruksareal da det gjør fratrekk for det areal interne vegger, sjakter osv. opptar.

Romhøyde målt i kjeller, stue: 2,30 m, gang: 2,32 m, bad: 2,23 m, Soverom: 2,31 m.

Romhøyde målt i hovedetasje, stue: 2,27 m, gang: 2,26 m, bad: 2,18 m, Soverom: 2,40 m.

Lovlighet

Byggetegninger

Det foreligger ikke tegninger
Kommentar: Tegninger foreløpig ikke mottatt

Nyere håndverkstjenester

Er det ifølge eier utført håndverkstjenester på boligen siste 5 år? ☐ Ja ☑ Nei

Åpenbare ulovligheter

Er det avdekket at boligen har åpenbare ulovligheter? ☐ Ja ☑ Nei

Kommentar: Heftelser og servitutter er ikke kontrollert.

Befarings - og eiendomsopplysninger

Befaring

Dato	Til stede	Rolle
22.6.2026	Kenneth Nielsen	Takstingeniør

Matrikkeldata

Kommune	gnr.	bnr.	fnr.	snr.	Areal	Kilde	Eieforhold
4621 VOSS	263	21		0	2393.7 m²	BEREGNET AREAL (Ambita)	Eiet

Adresse
Myrkdalsvegen 17

Hjemmelshaver
V&s Eiendom AS

Eiendomsopplysninger

Beliggenhet

Boligen har en flott beliggenhet på Vinje med kort vei til skisanlegg i Myrkdalen og dagligvarebutikker.
Med kort vei til Voss Sentrum, finner du alt av servicetilbud, shoppingmuligheter og knutepunkt for kollektivtrafikk som gjør hverdagen enkel.

Adkomstvei

Eiendommen har adkomst via offentlig veg eller gate.

Tilknytning vann

Eiendommen er tilknyttet offentlig vannforsyning via private stikk og fellesledninger. Private ledninger vedlikeholdes for eiers regning. For private fellesledninger er der normalt tilknyttet solidarisk vedlikeholdsplikt

Tilknytning avløp

Eiendommen er tilknyttet offentlig avløpsnett via private stikkledninger. Eiendommen er tilknyttet offentlig avløpsnett via private stikkledninger.

Regulering

Eiendommen ligger i et område regulert til boligbebyggelse.

Om tomten

Eiendommen ligger i lett skrånende terreng.

Tinglyste/andre forhold

Heftelser og servitutter er ikke kontrollert.

Parkering

Parkering i garasje og på egen tomt.

Egenskaper

I rapporten refereres det til estimerte levetider basert på Byggforskseriens Bygg forvaltning, 700.320, som omhandler "intervaller for vedlikehold og utskifting av bygningsdeler".
Det må forventes at vedlikehold eller utskifting er nødvendig for eldre bygningsdeler når deres levetid nærmer seg slutten.
Eldre konstruksjoner og bygningsdeler har sitt utgangspunkt i eldre forskrifter og vil normalt ikke oppfylle dagens krav. Mange av boligens egenskaper, som bla. tetthet, varmeisolering og ventilasjon, kan derfor forventes å være dårligere enn det som kreves etter dagens byggeforskrifter.

Begrensninger

Rapporten begrenser seg til boligen og det som normalt vil omfattes av eiers selvstendige vedlikeholds ansvar som eier.
Normalt utgjør dette alt innenfor boligens yttervegger, grunnmur, drenering og felles tekniske installasjoner.
Takstmann kjenner ikke til om det foreligger tilstandsrapport, vedlikeholdsplan eller lignende for felles bygningsmasse.
Rapporten er basert på visuell inspeksjon og enkle målinger, med unntak av hulltagning hvor dette er påkrevd.

Det taes forbehold om at det ved oppussing eller åpning av konstruksjoner kan avdekkes feil og mangler som ikke er synlig ved en visuell inspeksjon.

Kostnadsestimat

Det gjøres oppmerksom på at kostnadsestimat for oppgradering eller reparasjoner i rapporten er omtrentlige og at det i den forbindelse bes om å innhente priser fra håndverkere for å få dette mer nøyaktig.

Referansenivå

Bygningen er oppført i 1962, og den tids byggeskikk ligger til grunn for konstruksjonsmessige forhold.
Referansenivå for rapporten er satt til byggeår og Forskrift til avhendingslova.
Aldersbetraktning er vurdert ut fra levetidstabeller utarbeidet av Sintef Byggforsk.

Presisering

Rapporten er gyldig i ett år fra rapportdato. Skjer det endringer, oppstår det skader og så videre, bør du som selger be om oppdatert rapport.

Kilder og vedlegg

Dokumenter

Beskrivelse	Dato	Kommentar	Status	Sider	Vedlagt
Egenerklæring			Ikke gjennomgått		Nei

Revisjoner

Versjon	Ny versjon	Kommentar
1	02.08.2026	

For gyldighet på rapporten se forside

WIGUM & NIELSEN AS
Klokkarlia 11A
5223 NESTTUN

Tilstandsrapportens avgrensninger

Forutsetninger

Struktur og referansenivå

Rapporten beskriver avvik, det vil si en tilstand som er dårligere enn referansenivået. Positive sider ved boligen, ut over det som kommer frem av tilstandsgradene, blir normalt ikke fremhevet.

Rapporten baserer seg på krav i forskrift til avhendingslova (tryggere bolighandel). For valg av tilstandsgrad blir NS 3600:2018 (teknisk tilstandsanalyse ved omsetning av bolig) lagt til grunn.

Bygningssakkyndig er ikke ansvarlig for tilbakeholdt eller uriktig informasjon, som har betydning for tilstandsvurderingen.

Presiseringer

Anslag på utbedringskostnader er sjablongmessig, og må ikke forveksles med en konkret vurdering eller tilbud fra entreprenør eller håndverker. Anslaget vil også avhenge av personlige preferanser og markedspris på materialer og tjenesteyter.

Tilstandsrapporten gjelder hovedbygget og tilleggsbygninger som den bygningssakkyndige anser at har nær tilknytning til funksjon som bolig.

Avvik er vurdert mot regler som gjaldt da boligen ble oppført, med mindre annet er spesifisert i forskrift til avhendingslova, eller gjeldende versjon av NS 3600.

Hulltaking ved våtrom, i rom under terreng eller andre bygningsdeler, krever eiers samtykke.

Befaring begrenses til visuelle observasjoner av tilgjengelige flater. Den bygningssakkyndige gjør ikke fysiske inngrep for å avdekke avvik, utover de som er beskrevet i forskrift til avhendingslova. Rapporten gir ingen garanti for at det ikke finnes skjulte feil eller mangler.

Flater som er skjult av snø eller på annen måte utilgjengelig, blir ikke kontrollert. Det blir ikke utført funksjonsprøving av bygningsdeler, med mindre dette kommer frem av forskrift til avhendingslova. Hvis det ikke er sikkerhetsmessig forsvarlig, vil ikke bygningssakkyndig undersøke taket fra utsiden.

Boligens tilbehør, hvite- og brunevarer og annet inventar, blir ikke vurdert. Dette gjelder også integrert tilbehør.

Stikkprøvetakninger er tilfeldig utvalgt, og kan innebære kontroll under overflaten med et spisst redskap eller lignende.

Uttrykk og definisjoner

Referansenivå: Kravet til bygningsdelen eller rommet på søknadstidspunktet.

Tilstand: Byggverkets eller bygningsdelens tekniske, funksjonelle eller estetiske status på et gitt tidspunkt.

Symptom: Forhold som gir indikasjon på hvilken tilstand et byggverk eller en bygningsdel befinner seg i. Benyttes ved beskrivelse av avvik og alder.

Skadegjørere: I hovedsak råte, sopp og skadedyr.

Fuktsøk: Overflatesøk med egnet søkeutstyr som fuktindikator eller visuelle observasjoner.

Fuktmåling: Måling av fuktinnhold i materiale eller i bakenforliggende konstruksjon ved bruk av egnet måleutstyr, blant annet hammerelektrode og pigger.

Hulltaking: Boring av hull for inspeksjon og fuktmåling i risikoutsatte konstruksjoner.

Normal slitasjegrad: Forventet slitasje av materiale i overflaten, basert på enkle, visuelle observasjoner. Kan vurderes sammen med bygningsdelens alder.

Areal

Areal fastsettes etter forskrift til avhendingslova og gjeldende versjon av NS 3940 (areal- og volumberegninger av bygninger).

Et rom kan være i strid med teknisk forskrift og mangle godkjennelse hos kommunen for den aktuelle bruken, uten at dette får betydning for om arealet måles og oppgis i tilstandsrapporten. Når arealet måles tas det ikke hensyn til om arealet er lovlig oppført eller om bruken er lovlig, bruksendringer, lysforhold eller andre sikkerhetsmangler.

Rom som ligger utenfor boenheten, som eier har påvist eller opplyst at tilhører boenheten, er oppmålt og inkludert i BRA-e. Det er ikke fremvist dokumentasjon på at rommet tilhører boenheten, med mindre dette er angitt særskilt. Rom utenfor boenheten kan omdisponeres av borettslaget/sameiet, og dette kan påvirke boligens BRA-e.

Opplysninger om areal kan ikke alene benyttes for beregning av markedsverdi.

Personvern

Tilstandsrapporten er utarbeidet som en del av Fremtind Forsikring AS sitt takstkonsept. Fremtind Forsikring AS, iVerdi AS, takstforetaket og andre relevante interessenter benytter personopplysninger fra tilstandsrapporten for analyse- og statistikkformål, utvikling og drift av produkter og tjenester i takstbransjen og boligomsetningen. Fremtind Forsikring AS, iVerdi AS og takstforetaket, følger til enhver tid gjeldende personvernlovgivning.