Sjekk gyldighet på rapport

estate management

TILSTANDSRAPPORT

Boligtype

Leilighet

Adresse

Krohnegården 174
5146 FYLLINGSDALEN
4601/26/56/345/0/0

Rapportdato

06.12.2025

TG 0	2
TG 1	6
TG 2	2
TG 3	0
TG IU	0

KROHNEGÅRDEN 174 - 4601/26/56/345/0/0

Befaring utført den 02.12.2025 av:

estate manager

Daniel Ulvatn
Estate Management AS

Takstmann & Byggmester

Lars Hilles gate 20A
5008 Bergen

+4795550498
du@emas.no

estate management

Medlem av NITO

Om rapporten

Rapporten følger den nye forskriften i avhendingsloven som ble gjeldene fra og med 01.01.2022.

Rapporten er basert på NS3600 : 2018 – Teknisk tilstandsanalyse ved omsetning av bolig. Det er grundig beskrevet hva takstmannen kontrollerer, og det som ikke er nevnt i teksten for gjeldende bygningsdel er ikke kontrollert med mindre det er tegn som indikerer en grundigere undersøkelse.

Takstrapporten er spesifikk for sertifiserte takstmenn.

Kunden/rekvirenten skal lese gjennom dokumentet før bruk og gi tilbakemelding til takstmannen hvis det finnes feil/mangler som bør rettes opp. Rapportens varighet er 1 år, og etter den tid bør takstmannen kontaktes for ny befaring og oppdatering.

Rapporten vil kun inneholde de bygningsdelene som hver enkelt takstmann har vurdert som vesentlig informasjon for det spesifikke oppdraget slik at forbrukere får et betryggende informasjonsgrunnlag før et boligkjøp.

Det er den enkeltes takstmann som er ansvarlig for at alle nødvendige bygningsdelene er tatt med i rapporten.

Takstmannens integritet

Denne rapporten er utarbeidet av en uavhengig takstmann uten bindinger til andre aktører i eiendomsbransjen. Takstmannen har verken et ansettelsesforhold til, eller økonomisk interesse i sin oppdragsgivers virksomhet.

Levetidsbetraktninger

Når det refereres til levetid er dette basert på takstmannens erfaringstall og Byggforskserien 700.320 Intervaller for vedlikehold og utskifting av bygningsdeler, SINTEF Byggforsk, 2007.

Levetidsbetraktningene beregnes med hovedvekt på takstmannens skjønnsmessige vurdering av den enkelte bygningsdelens antatte gjenstående levetid. Dette avhenger også av forskjellige faktorer som kan gjøre seg gjeldende når det gjelder værforhold og bruk. Levetiden vil variere noe dersom andre kriterier enn teknisk levetid, som for eksempel vedlikehold, estetikk, økonomi, sikkerhet, funksjon eller andre brukerønsker, er lagt til grunn. Alderen er kun en del av tilstandsgraden (TG) sammen med funksjonaliteten.

Forventet gjenværende brukstid vil kunne avhenge av tilstand, egenskaper, design, utførelse, gjennomført vedlikehold, alder, miljø (bruk og ytre påkjenninger), forventet framtidig slitasje og konsekvens ved brudd.

Alle bygningsdeler er under vedvarende aldring og forventet levealder er oppgitt under levetidsbetraktninger. I mange tilfeller kan levetid i praksis være både kortere og lengre. Graden TG2 er i enkelte tilfeller benyttet på forhold og bygningsdeler som ikke har synlig svekkelse, men der normal levetid er marginal eller har usikker restlevetid.

KROHNEGÅRDEN 174 - 4601/26/56/345/0/0

Tilstandsgradene

TG 0

Ingen avvik

Det er ingen merknader (feilfritt). Dokumentasjon for fagmessig utførelse inklusive materialbruk og løsninger, der dette er pålagt eller anses nødvendig, er lagt fram.

TG 1

Mindre eller moderate avvik

Gis når bygningsdelen har mindre avvik. Bygningsdelen skal bare ha normal slitasje, og strakstiltak skal ikke anses som nødvendig. Graden kan også brukes når delen er ny, men der dokumentasjon på faglig god utførelse mangler.

TG 2

Vesentlige avvik

- Bygningsdelen har en feil utførelse, en skade (eller symptomer på skade), sterk slitasje; eller nedsatt funksjon, og det er behov for tiltak; eller
- det er kort gjenværende brukstid; eller
- bygningsdelen er skjult og kan ha en feil/skade eller være utgått på dato. Det kan være behov for tiltak; eller
- det er grunn til overvåking av denne bygningsdelen for å sikre mot større skade og følgeskader; eller
- særlig fuktutsatt konstruksjon hvor dokumentasjon på riktig utførelse ikke foreligger eller at det er en særlig fuktutsatt konstruksjon uten inspeksjonsmulighet.

TG 3

Store eller alvorlige avvik

- Total funksjonssvikt. Bygningsdelen fyller ikke lengre formålet; eller
- det er fare for liv og helse; eller
- det er et akutt behov for tiltak (strakstiltak); eller
- det er avvik fra lover og forskrifter som gjelder den aktuelle bygningsdelen eller byggverket.

TG IU

Ikke undersøkt

- TGIU skal kun brukes unntaksvis. Eksempler kan være snødekket tak eller krypkjeller uten inspeksjonsmulighet på undersøkelsestidspunktet; eller
- bygningsdelen eller arealet eller rommet er ikke tilgjengelig for inspeksjon på tidspunktet for analysen. Dersom TGIU omfatter særlig fuktutsatte konstruksjoner, skal dette angis særlig.

KROHNEGÅRDEN 174 - 4601/26/56/345/0/0

Eiers plikter i forkant av tilstandsanalysen:

Forut for tilstandsanalysen skal det foreligge en egenerklæring fra eier. Eier skal fremskaffe relevant dokumentasjon for boligen. Dette gjelder for eksempel kvitteringer, samsvarserklæringer, kontrollseddel fra brann/ feiervesenet etc.

Eier skal legge forholdene til rette for inspeksjon, inkludert å gi adgang til bygningsdeler og rom.

Nivå av analysen

- Tilstandsanalysen utføres ved grundige visuelle observasjoner kombinert med undersøkelser, nødvendige målinger, bruk av egnede instrumenter og registreringer.
- Det kan utføres inngrep i form av hulltaking i vegg eller etasjeskiller ved bad og i rom under terreng for undersøkelse av fukt ved mistanke til alvorlige avvik. (Ref. Forskrift til avhendingslova (tryggere bolighandel).
- Alle bygningsdeler som nevnt i rapporten vil bli undersøkt, med stor vekt på de områdene som takstmannen, erfaringsmessig, kjenner som svake punkter og hvor det kan oppstå konflikter i etterkant.
- I en tilstandsanalyse av f.eks leiligheter (andel, selveier og aksje) er enkelte bygningsdeler ikke inkludert, hvis de ikke er relevante for den aktuelle boligen.
- Den bygningssakkyndige skal flytte på tepper, møbler og annet inventar når det er nødvendig for å komme til det rommet eller den bygningsdelen som skal undersøkes. Dette gjelder likevel ikke for særlig tunge møbler og inventar, når disse ikke skjuler vesentlige installasjoner eller innretninger, og det heller ikke er andre grunner til å mistenke at flytting vil kunne avdekke vesentlige forhold

Selv om takstmannens analyser er svært grundig, kan det forekomme skjulte feil og mangler. For boliger er referansenivået for de ulike rom og bygningsdeler gitt som krav til tilstandsgrad TG 1, det vil si uten skader og fagmessig riktig utført og i henhold til gjeldende lov/forskrift som gjelder for den aktuelle boligen der ikke tilleggene angir annet. Generelt er referansenivået byggeforskrifter som var gjeldende når bygningen/bygningsdelen ble byggesøkt.

For alle TG 3 og TGIU anbefales det tiltak i form av ytterligere undersøkelser for å avdekke årsak og skadeomfang som grunnlag for et mer detaljert kostnadsoverslag.

Forutsetninger

- På bakgrunn av dagens strenge krav til fallsikring vil tak og taktekking normalt besiktiges fra bakkenivå og eventuelt stige der dette er forsvarlig etablert. Svill og innvendige konstruksjoner vil ikke bli kontrollert med mindre dette anses som en ytterst nødvendighet og der dette er tilgjengelig.
- Svill, bindingsverk og lukkede konstruksjoner vil ikke bli kontrollert med mindre dette anses som en ytterst nødvendighet og der dette er tilgjengelig.Yttervegger, gulv på grunn, etasjeskillere og himling vil normalt ikke bli kontrollert med rettningsmålere for og finne eventuelle skjevheter, med mindre dette er opplyst i rapporten.
- Det gjøres oppmerksomt på at møbler og inventar over 25kg ikke blir flyttet på under befaringen.
- Boligen er ikke isolasjonsvurdert da dette krever avansert teknologi.

Formål

Formålet med rapporten er å bidra til en enhetlig analyse og best mulig informasjon om boligen, som igjen vil føre til redusert konfliktnivå ved omsetning. Datagrunnlaget som kom frem ved tilstandsanalysen, kan også brukes til utarbeidelse av vedlikeholdsplaner og ved utleie.

For å unngå ulik tolkning av begreper som oppussing, vedlikehold, modernisering, rehabilitering med videre er det i rapporten konsekvent brukt begrepet tiltak. Tiltak er arbeider som skal til for å lukke et avvik. Rapporten erstatter ikke selgers opplysningsplikt eller kjøpers undersøkelsesplikt ved eierskifte. Tilstandsrapporten gir en beskrivelse og vurdering av byggverk og bygningsdeler som takstmannen har observert, og som har betydning ved eierskifte. Tilbakeholdt eller uriktig informasjon som har betydning for vurderingen, er ikke takstmannens ansvar. Rapporten er likevel ingen garanti for at det ikke kan finnes skjulte feil, skader og mangler.

Rapporten gir normalt ingen vurdering av boligens tilbehør, som hvitevarer, brunevarer og annet inventar. Dette gjelder også om tilbehøret er integrert. Produktnavn nevnes ikke.

KROHNEGÅRDEN 174 - 4601/26/56/345/0/0

Struktur og referansenivå

Rapportens omfang, struktur, metode og begrepsbruk følger i hovedsak Norsk Standard NS 3600:2018 (Teknisk tilstandsanalyse ved omsetning av bolig), NS 3424:2012 (Tilstandsanalyse av byggverk) og veiledningene til disse. Referansenivået som brukes i rapporten er forhåndsdefinerte krav til tilstand som tilsvarer tilstandsgrad 0 (TG0).

Normalt vil referansenivået være byggeskikken og tilstanden ved byggeåret for boligen eller bygningsdelen. Rapporten beskriver avvik, altså en tilstand som er dårligere enn referansenivået. Rapporten framhever normalt ikke positive sider ved boligen ut over det som fremgår av tilstandsgraden på rom og bygningsdeler. Ved TG0 og TG1 gis det normalt ingen begrunnelse for valg av tilstandsgrad, fordi bygningen eller bygningsdelen da bare har normal slitasje. For anbefalte tiltak ved TG2 og TG3 må leser av rapporten vurdere om tiltakene er nødvendige og lønnsomme. Den bygningssakkyndige skal også gi et sjablonmessig anslag på hva det vil koste å utbedre rom eller bygningsdeler som gis tilstandsgrad 3.

NS 3424 (Tilstandsanalyse av byggverk) har undersøkelsesnivåer fra 1 til 3. Tilstandsrapporten er basert på undersøkelsesnivå 1, som er laveste nivå. Dette betyr at tilstandsanalysen utføres ved visuelle observasjoner kombinert med undersøkelser, målinger og bruk av instrumenter og registreringer. Tilstandsanalysen omfatter ikke destruktive inngrep. Det kan utføres inngrep i vegg ved bad og i rom under terreng for undersøkelse av fukt ved mistanke om alvorlige avvik, samt at selger/ hjemmelshaver godkjenner inngrepet.

Tilleggsundersøkelser

Piper og ildsteder:
Grundig undersøkelse av piper og ildsteder anbefales utført i samråd med offentlige godkjenningsmyndigheter som for eksempel det lokale brann og feiervesenet.

Elektrisk anlegg og brannforebyggende tiltak:
Ved omsetning av bolig vil man ofte få endring i bruk av det elektriske anlegget. Takstmannen anbefaler på generelt grunnlag at en registrert elektroinstallatør foretar en kontroll av boliginstallasjon ved eierskifte.

Dette kan for eksempel være en rapport fra periodisk kontroll av boliginstallasjon i henhold til NEK 405-2, som omfatter kontroll av både det elektriske og det branntekniske anlegget.

KROHNEGÅRDEN 174 - 4601/26/56/345/0/0

Øvrig info

Svill og innvendige konstruksjoner kontrolleres normalt ikke.

Yttervegger kontrolleres normalt ikke med rettningsmålere med mindre det er mistanke om skjevheter/setningsskader.

Med mindre det fremgår at et rom eller en bygningsdel skal undersøkes med målinger, at det skal bores hull, at det skal stikkes i treverk eller annet, skal den bygningssakkyndige basere sine undersøkelser på det som er synlig.

Den bygningssakkyndige skal flytte på tepper, møbler og annet inventar når det er nødvendig for å komme til det rommet eller den bygningsdelen som skal undersøkes. Dette gjelder likevel ikke for særlig tunge møbler og inventar, når disse ikke skjuler vesentlige installasjoner eller innretninger, og det heller ikke er andre grunner til å mistenke at flytting vil kunne avdekke vesentlige forhold.

Alle bygningsdeler er under vedvarende aldring og forventet levealder er oppgitt under levetidsbetraktninger. I mange tilfeller kan levetid i praksis være både kortere og lengre. Graden TG2 er i enkelte tilfeller benyttet på forhold og bygningsdeler som ikke har synlig svekkelse, men der normal levetid er marginal eller har usikker restlevetid.

Boligens tilstandsgrader er satt ut ifra tilstanden på befaringsdagen. Det gjøres oppmerksomt på at enkelte elementer kan svikte eller forverres med tiden etter befaringsdato.

Om boligen

Adresse: Krohnegården 174 , 5146, FYLLINGSDALEN

Matrikkel: 4601/26/56/345/0/0

Boligtype: Leilighet

Byggeår: 2006 Kilde: PropCloud

Tomt: 12 508.10 m^2

Hjemmelshaver(e): Astrid Elisabeth Eikenes, Geir Olav Eikenes

Rekvirent: Hjemmelshaver

Tilstede på befaring: Takstmann og hjemmelshaver

Byggemetode: Bygningen er fundamentert på antatt faste masser av sprengstein/grov pukk på fjell. Bygget er oppført i betongkonstruksjon med tegl forblending og treverk. Etasjeskiller i betong, skillevegger mellom leilighetene er i betong. Vindu med 2-lags glass.

Hvordan er boligen tilknyttet vann: Kommunalt

Hvordan er boligen tilknyttet avløp: Kommunalt

Adkomst: Offentlig

Overordnet faglig vurdering:

Boligen fremstår i normalt god stand og uten noen vesentlige avvik utover normal bruksslitasje. Det er ikke registrert noen bygningsmessige strakstiltak utover normalt vedlikehold. Forøvrig vises til beskrivelser og vurderinger for de enkelte bygningsdeler i rapporten.

Hindringer på befaringsdagen

Ingen hindringer på befaringsdagen.

Vesentlige endringer/oppgraderinger etter byggeår:

Det vises til beskrivelser for de enkelte bygningsdeler i rapporten.

Øvrig informasjon om oppdraget

Takkonstruksjon, taktekking, nedløp/renner, utvendig fasade og drenering er ikke vurdert i denne rapporten da disse bygningsdelene vedlikeholdes av sameiet.

Areal/oppmåling

Arealmålingene i denne rapporten skal måles etter nåværende standard NS 3940 : 2023, men også måles og beskrives etter tidligere standard, NS 3940 : 2012. Dette er i henhold til forskriften Tryggere Bolighandel som ble gjeldende fra og med 01.01.2022.

Arealer oppgis i hele kvadratmeter i denne rapporten, og gjelder for det tidspunkt rapporten er datert. Større arealer enn nødvendige åpninger for trapp, heissjakter og lignende regnes ikke med i etasjens areal. Rom som måles må være tilgjengelig, slik at det kan måles. Rommene kan stride mot byggeforskriftene, men likevel være måleverdige.

Noen rom kan ha skråhimling mot yttervegger. Dette er avgjørende for hvor mange m2 som blir godkjent som måleverdig. Takhøyden i rommet må være minst 1,9 meter og bredden minst 60 cm. For deler av rommet med skråtak skal likevel arealet inntil 60 cm utenfor høyden på 1,9 meter tas med i målingen, dvs omliggende areal der høyden er lavere enn 1,9 meter.

Internt bruksareal (BRA-i): Bruksareal av boenheten innenfor omsluttende vegger. Bruksenheten kan bestå av flere boenheter. Alle selvstendige boenheter kategoriseres som BRA-i. Eksternt bruksareal (BRA-e): Bruksareal av alle rom som ligger utenfor boenheten/boenhetene, men som tilhører denne/disse. Innglasset balkong mv (BRA-b): Bruksareal av innglasset balkong tilknyttet boenheten. I BRA-b inngår også innglasset veranda eller altan. Veggarealetmellom innglasset balkong og annet bruksareal tillegges areal til innglasset balkong. Åpent areal (ikke bruksareal): Areal av terrasser og åpne balkonger tilknyttet boenheten. I åpent areal inngår også åpen veranda eller altan. Arealet måles til innside av rekkverk, brystning, parapet, skillevegg eller lignende avgrensning av arealet, eller som fotavtrykket der det ikke er ytre begrensinger som rekkverk ol.

H0502			
BRA-i 80 m^2	**BRA-e** 0 m^2	**BRA-b** 0 m^2	**Åpent areal (TBA)** 0 m^2
Beskrivelse av BRA-i Entrè/gang, Bad ,2 soverom, Stue/ kjøkken, Bod.	**Beskrivelse av BRA-e**	**Beskrivelse av BRA-b**	**Beskrivelse av åpent areal**

BOLIGENS TOTALE BRA (BRA-i,BRA-e,BRA-b)
BRA 80 m^2

Merknader om areal: Boligen er målt opp etter ny standard NS3940:2023. Entrè/gang 8.9m2, Bad 5.3m2, soverom 12.5m2, soverom 6.4m2, Stue/ kjøkken 40.6m2, Bod 3m2. Fordeling mellom P og S rom er følgende: P-Rom:77m2 / S-Rom:3m2 Bodarealer som benyttes av selger er ikke er oppført som BRA-e i rapporten da det er usikkert om arealene er tinglyst på selger. Leiligheten disponerer en gittebord på parkeringskjeller på 5.5m2

KROHNEGÅRDEN 174 - 4601/26/56/345/0/0

Oppsummert

Alle bygningsdeler med TG 2, TG 3 eller TG IU er oppsummert her. Dette gir et bedre bilde til leser av rapporten på hva man burde være ekstra obs på eller hvilke større mangler boligen har. Detaljert informasjon om eventuelle mangler vil du finne under de respektive bygningsdelene i rapporten.

2 Bygningsdeler med TG 2 — TG 2

Bad - 5.3m2 - Totalvurdering av overflater: Overflatene begynner å ha oppnådd forventet levetid og tiltak må påregnes på sikt.

Bad - 5.3m2 - Totalvurdering av membran, tettesjikt og sluk: TG 2 er gitt med bakgrunn i alder på fuktsikringen. Smøremembran har en naturlig aldringsprosess i form av kjemisk uttørking. Normal forventet levetid på smøremembran er 10-20 år. Ved å etablere dusjkabinett vil badet kunne vare i flere år enn den antatte gjenstående levetiden.

0 Bygningsdeler med TG 3 — TG 3

0 Bygningsdeler med TG IU — TG IU

1 Dokumentasjon

Er det fremlagt dokumentasjon på utført reparasjoner, vedlikehold, installasjoner, ombygging eller lignende i boligen de siste 5 årene?
Ja

Kommentar:
Selger nevner at det foreligger nødvendig dokumentasjon på det som er utført under selgers botid.

Er selgers egenerklæring kontrollert?
Nei

Kommentar:
Selgers egenerklæring er ikke lest gjennom av undertegnede takstmann.

Når ble egenerklæringen signert?
Ikke gjennomgått

KROHNEGÅRDEN 174 - 4601/26/56/345/0/0

2 Lovlighet

Er dagens bruk av boligen i samsvar med byggegodkjente tegninger?
Boligens planløsning og ulovlighetsmangler er ikke kontrollert opp mot kommunepakken.

Er det fremlagt ferdigattest / midlertidig brukstillatelse?
Ja

Kommentar:
Ferdigattest datert 29-06-2017. Kilde: PropCloud

Er det avvik i forhold til rømningsvei, brannceller, dagslysflate, takhøyde eller andre forhold som kan medføre fare for helse, miljø og sikkerhet?
Nei

Kommentar:
Ingen avvik.

3 Radonsikring

TG 0

Er det fremlagt dokumentasjon av radonmålinger i boligen?
Nei

Kommentar:
Det er ikke fremlagt dokumentasjon på radonmåling i boligen.

Totalvurdering av radon

Kommentar:
I en leilighet i 5. etasje er det ikke nødvendig å måle radon.

KROHNEGÅRDEN 174 - 4601/26/56/345/0/0

Her vurderes om det er sprekker og råte. Rekkverk vurderes i forhold til høyder og barnesikring. Fallforhold og eventuell tekking vurderes ikke med mindre tekkingen er fritt eksponert. Rekkverkshøyde og åpninger undersøkes mot gjeldende byggteknisk forskrift på befaringstidspunktet (Referansenivå TEK 17, 1,0 m).

Type:
Altan med tilkomst fra stue/kjøkken, oppmålt til 20.8m2

Er det synlige tegn til feilkonstruksjon?
Nei

Er det etablert rekkverk?
Ja

Er rekkverkshøyden forskriftsmessig?
Ja

Er balkongen/terrassen/plattinger tekket?
Ja

Er det krav til fall/avrenning?
Ja

Totalvurdering av balkong / terrasse

Kommentar:
Det ble ikke registrert forhold med behov for tiltak.

Anbefalte tiltak / ytterligere undersøkelser anbefales?
Nei

Levetid:
Gjennomsnittlig levealder impregnert materialer er 20-30 år.

KROHNEGÅRDEN 174 - 4601/26/56/345/0/0

Bilde

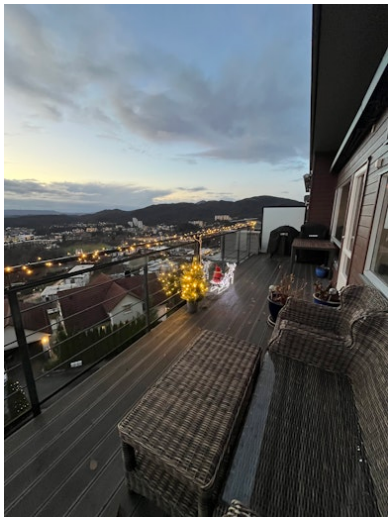

KROHNEGÅRDEN 174 - 4601/26/56/345/0/0

5 Bad - 5.3m2

Beskrivelse av våtrommets overflater
Flis på gulv og vegg, malt slett himling.

Er det utført arbeider på våtrom etter byggeår?
Nei

Kommentar:
Våtrom fra byggeår.
Servantskap, dusjvegger og dusjgarnityr er oppgradert i 2013

Overflater

Her vurderes overflater og eventuelle riss, sprekker i fuger, bom i fliser, samt spor etter zoologiske eller biologiske skadegjørere. På våtrom med vinylbelegg e.l på gulv, vurderes skader,riss,slitasje og alder.

Er det skader eller andre avvik på overflater?
Ja

Kommentar:
Noe riss i flisfuger, slitt fugemasse i dusjsone.

Bilde

Er det fall til sluk?
Ja

Kommentar:
Det er utført kontroll med laser av våtrommets fall mot sluk. Det er målt fra topp overflate ved dør til topp overflate ved sluk. Det er registrert bra med fall, og rundt 3cm totalt.

Totalvurdering av overflater

TG 2

Kommentar:
Overflatene begynner å ha oppnådd forventet levetid og tiltak må påregnes på sikt.

KROHNEGÅRDEN 174 - 4601/26/56/345/0/0

Levetid:

Antatt normal levetid for fliser m/tettesjikt på lettvegger 10-20 år.

Membran, tettesjikt og sluk

Membran og tettesjikt vurderes ved å åpne slukrist, eventuelt ut i fra andre steder man kan komme til membranen uten å gjøre fysiske inngrep. Alder på membran vurderes i forbindelse med tilstandsgrad. På generelt grunnlag informeres det om at tekking (membran og mansjetter) ikke er kontrollerbare fordi dette bare kan gjøres ved å demontere fliser. Denne type destruktive undersøkelser blir aldri foretatt ved en tilstandskontroll for eierskifterapport. Det forutsettes/forventes at bruk av tett eventuell membran er benyttet som fuktsikring bak og under flis. I tillegg undersøkes om det er tilstrekkelig fall til sluk. Anbefalt fall på badegulv er 1:100 og 1:50 lokalt i dusjsone.

Er sluk tilgjengelig for inspeksjon?
Ja

Kommentar:
Det er etablert plastsluk i dusjsonen.

Er det synlig mansjett/ våtrombelegg under klemring i sluk?
Nei

Kommentar:
Grunnet type sluk er ikke dette visuelt synlig.
Synlig membran i sluk.

Bilde

Totalvurdering av membran, tettesjikt og sluk

TG 2

Kommentar:
TG 2 er gitt med bakgrunn i alder på fuktsikringen. Smøremembran har en naturlig aldringsprosess i form av kjemisk uttørking. Normal forventet levetid på smøremembran er 10-20 år. Ved å etablere dusjkabinett vil badet kunne vare i flere år enn den antatte gjenstående levetiden.

Levetid:

Normal forventet levetid på smøremembran er 10-20 år.

KROHNEGÅRDEN 174 - 4601/26/56/345/0/0

Sanitært utstyr og ventilasjon

Her vurderes rør med vannstand i sluk ved tapping av tilknyttet utstyr. Avrenning vurderes ved åpen vannkran i servant/dusj. For skjulte anlegg uten dokumentasjon på utførelse vurderes kvalitet og alder. Sanitær vurderes ut fra riss, sprekker, svelling, skjolder og merker etter avdrypp.

Tilstand på sanitært utstyr (skader, vanntrykk, avrenning)
Innredning fremstår i god stand og uten vesentlige avvik utover normal bruksslitasje.
Vannrør av Vannrør av kobber, plastavløp. Ingen avvik med vanntrykk eller avrenning i servant eller dusjsone.

Er det etablert avtrekk og lufttilførsel?
Ja

Kommentar:
Det er etablert mekanisk avtrekk via balansert luftagregat.
Det er etablert tilluft via luftespalte mellom dørblad og dørterskel.

Sanitærutstyr:
Dusjvegger av glass og dusjgarnityr på vegg, Gulvmontert toalett, Innredning med servant, Opplegg for vaskemaskin (Kran og avløp)

Totalvurdering av sanitært utstyr og ventilasjon

TG 1

Kommentar:
Ingen skader observeres på innredningen eller sanitærutstyret.
Rør- og avløpsanlegget i boligen fungerte etter enkel test av dette på stedet. Ingen lekkasje var å se på besiktigelsen.

Levetid:

Forventet levetid på rørinstallasjon er 30-50 år.

Er det utført fuktmåling / hulltaking og/eller er innvendige konstruksjon inspisert?
Ja

Kommentar:
Det er utført hulltaking mot våtrommets vanninnstallasjon der det er antatt størst risiko for eventuelle vannlekkasjer/ fuktskader. Hullet er utført fra tilstøtende rom på baksiden av våtrommets fuktsikring. Ingen forhøyede fuktverdier funnet.

Fuktsøk

Her vurderes fukt. Fuktmåling utføres ved å kontrollere fra tilstøtende rom og underliggende himling hvis dette er mulig. Fuktsøk utføres normalt ikke inne på våtrom med flisbelagte overflater, men i tilstøtende konstruksjon. Visuell kontroll av overflatene utføres for å se etter tegn til svikt/fuktskader.

Totalvurdering av fuktsøk

TG 0

Kommentar:
Ingen forhøyede fuktverdier funnet.

KROHNEGÅRDEN 174 - 4601/26/56/345/0/0

Bilde

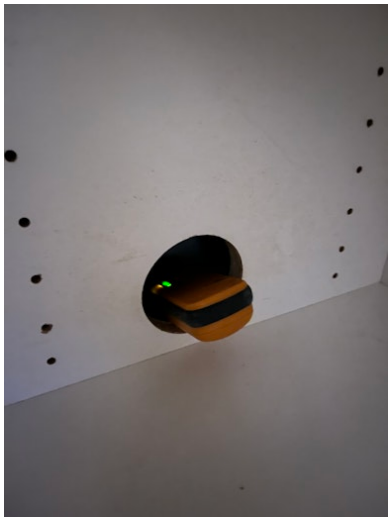

Anbefalte tiltak / ytterligere undersøkelser anbefales?

Nei

Etasjeskiller kontrolleres i forhold til nedbøyning, synlige svaier eller svanker. Bruk av krysslaser eller rettholt blir ikke benyttet med mindre dette er beskrevet.

Type:
Betong

Er det observert eller målt skjevheter, svanker eller svikt?
Nei

Totalvurdering av etasjeskille

Kommentar:
Ingen svai eller svanker avdekket på etasjeskille.

Anbefalte tiltak / ytterligere undersøkelser anbefales?
Ja

Levetid:

Bilde

KROHNEGÅRDEN 174 - 4601/26/56/345/0/0

Her vurderes om det er støvkondens, heksesot og svertesopp. Det vurderes også om det er knirk, fuktskjolder og fuktskader, spesielt under og rundt oppvaskmaskin, varmtvannsbereder og kjøleskap. Forøvrig vurderes, vanntrykk, avløp og røropplegg. Kjøkkeninnredningen vurderes med hensyn til riss, sprekker og alder.

Er det symptom på fuktskader i området rundt vask, kjøleskap eller oppvaskmaskin?
Nei

Fungerer avtrekk over stekesone?
Ja

Kommentar:
Det er etablert mekanisk avtrekk via balansert luftagregat.

Generell beskrivelse av innredning
IKEA kjøkken innredning fra 2017 med folierte skrog, slette fronter og laminert benkeplate. Det er fliser på vegg mellom benkeplate og overskap.

Integrerte hvitevarer:
Kjøleskap, Oppvaskmaskin, Platetopp, Stekeovn, Ventilator

Er det etablert komfyrvakt / automatisk vannstopper?
Nei

Kommentar:
Det er etablert lekkasjevakt. Ikke funksjonstestet.
Det er ikke etablert komfyrvakt over stekesonen.

Totalvurdering av kjøkken

Kommentar:
Ved stikkprøvekontroll med fuktindikator på erfaringsmessig utsatte steder ble det ikke registrert negative fuktindikasjoner. Kjøkkenet vurderes å være i bruksmessig god stand med normal bruksslitasje.

Levetid:
Normal levetid på kjøkkeninnredning 20-60 år.

KROHNEGÅRDEN 174 - 4601/26/56/345/0/0

Her vurderes ventilasjon ut ifra om det er avtrekk over tak eller via balansert luftbehandlingsaggregat, samt overstrømningsmulighet (tilluft) fra tilstøtende rom. Hvor er ventilasjonsaggregat eventuelt installert. Generell ventilering av oppholdsrom, våtrom og kjøkken. Ved synlige og tilgjengelige rør, sjekk materiale og sammenkoplingspunkter. Sjekk kondensisolasjon og termisk isolasjon. Lokalisering og sjekking av stoppekran. Stakeluker og lufting skal lokaliseres og undersøkes. Avløpskapasiteten skal undersøkes. Lukt fra avløpssystemet skal vurderes. Ved rør i rør, sjekk samleskap for tilgjengelighet, avløp til rom med sluk og foringsrør. Om materiale og type er kjent; vurder sammen med alder. For skjulte anlegg uten dokumentasjon vurderes kvalitet og alder. Det kontrolleres også hvordan boligen er oppvarmet.

Er det utført arbeider på vann eller avløpsledninger etter byggeår?
Nei

Er vanntrykk tilfredsstillende ved prøving av to tappesteder samtidig?
Ja

Hvordan type oppvarming har boligen?
Elektrisk via panelovner/ varmekabler

Ventilasjon:
Balansert ventilasjon

Plassering av luftaggregat:
I bod

Er varmtvannsberederen kontrollert?
Ja

Kommentar:
Varmtvannsberederen er plassert i kjøkkenbenk. Det er montert waterguard på bereder.

Totalvurdering av VVS

Kommentar:
Vannrør av kobber og avløp av plast/soil. Ingen skader eller lekkasjer avdekket på synlige rørføringer. Rør- og avløpsanlegget fungerte ved en enkel test av dette på stedet. Boligen har balansert ventilasjonsanlegg.

Anbefalte tiltak / ytterligere undersøkelser anbefales?
Nei

Levetid:

- Normal levetid på avtrekksvifte/ventilasjonsanlegg ca. 15 år.
- Forventet levetid på varmtvannsbereder er 25 år.
- Forventet levetid på rørinstallasjon er 30-50 år.

KROHNEGÅRDEN 174 - 4601/26/56/345/0/0

Bilde

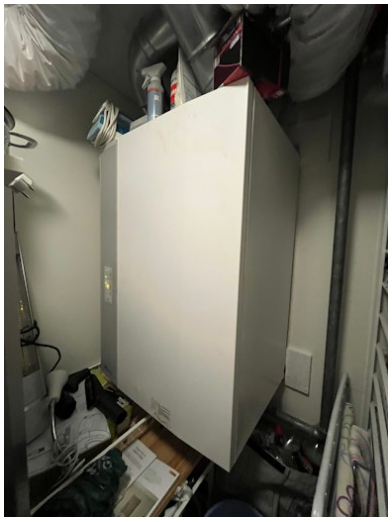

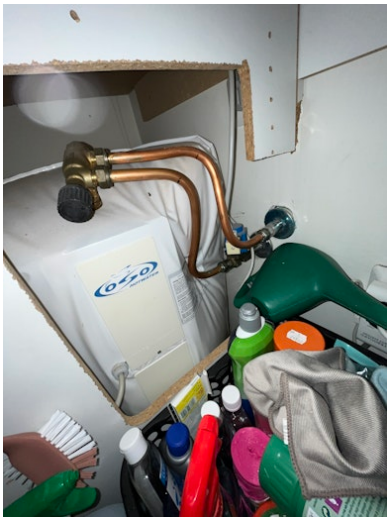

KROHNEGÅRDEN 174 - 4601/26/56/345/0/0

9 Elektrisk anlegg og samsvarserklæringer

Hvis det er mer enn fem år siden boligen sist hadde tilsyn, skal den bygningssakkyndige foreta en forenklet vurdering av det elektriske anlegget. Det kontrolleres etter tegn på termiske skader på kabler, brytere, downlights, stikkontakter og elektrisk utstyr. Sjekke at kabler er tilstrekkelig festet, samt kontrollere kabelinnføringer og hull i inntak og om sikringsskap er tett så langt dette er mulig uten å fjerne kapslinger.

Type sikringer:
Automatsikring

Hvor er sikringsskapet lokalisert?
Sikringsskapet er etablert i entré/gang.

Er det gjort arbeid på boligen etter originalt byggeår?
Ja

Kommentar:
Sikringer er oppgradert etter byggeår.

Foreligger det samsvarserklæring?
Nei

Kommentar:
Samsvarserklæring er ikke fremlagt eller plassert i skapet.

Er det kursfortegnelse i skapet?
Ja

Ble det funnet synlige avvik?
Nei

Spørsmål til selger: Løses sikringene ofte ut?
Nei

Spørsmål til selger: Har det vært brann, branntilløp eller varmgang i anlegget?
Nei

Hvordan er bereder tilkoblet strøm?
Berederen er koblet til med stikkontakt.

Anbefalte tiltak / ytterligere undersøkelser anbefales?
Nei

Øvrig info:
Det elektriske anlegget er ikke Tilstandsgrad-vurdert da undertegnede ikke innehar den faglige kompetansen for vurdering av dette i henhold FEK §9 (Forskrift om elektroforetak og kvalifikasjonskrav for arbeid knyttet til elektriske anlegg og elektrisk utstyr).

Det er likevel foretatt en enkel vurdering av anlegget basert på selgers informasjon og besiktelse av synlige deler i boligen. Undersøkelsen er basert på spørsmål og punkter fra forskriften Tryggere Bolighandel som ble vedtatt 01.01.2022.

KROHNEGÅRDEN 174 - 4601/26/56/345/0/0

Bilde

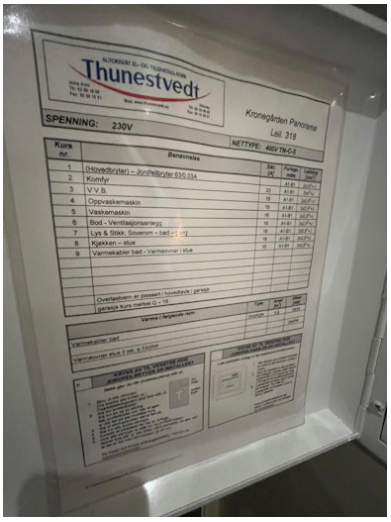

10 Brannslukkere og røykvarslere

Alle boliger skal ha slokkeutstyr som husbrannslange, eller brannslukningsapparat med skum eller pulver. - Hvis et skumapparat er det eneste slokkeutstyr du har må dette være på minimum 6 liter med effektivitetsklasse på minst 21 A. Hvis du har pulverapparat som eneste slokkeutstyr må dette være på minst 6 kilo.

Er det brannslukkere i boligen?
Ja.

Alle nye boliger skal ha brannalarmanlegg eller røykvarslere. Du må ha minst en røykvarsler i hver etasje. De skal være plassert slik at de kan oppdage og varsle om brann på kjøkken, i stua, sonen utenfor soverom og i sonen utenfor teknisk rom.

Er det etablert røykvarslere?
Ja, tilkoblet felles brannvarslingsanlegg.

Bilde

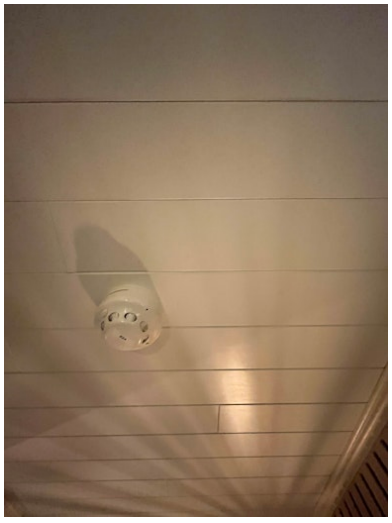

KROHNEGÅRDEN 174 - 4601/26/56/345/0/0

Overflater gulv
Fliser på bad, Pergo vinylgulv fra 2025 i entre/gang, laminat fra ca 2016 i øvrige rom.

Overflater vegg / himling
Fliser på vegger på bad, slette malte overflater på øvrige vegger med innslag av spileplater - montert i 2025.
Panel i himling i entre/gang, slette malte overflater på øvrige himlinger.

Totalvurdering av overflater

Kommentar:
Overflater ble visuelt kontrollert, uten å registrere synlige skader eller andre avvik utover normal bruksslitasje. Overflater er en skjønnsmessig vurdering og TG er vurdert utifra om det er skader/større slitasje på overflatene. Stedvis noe hakk og merker må forventes i en brukt bolig og kommenteres ikke hvis det ikke er utover det som er å betegne som normal bruksslitasje.