Tilstandsrapport

Boligbygg med flere boenheter

Steinkjellergaten 8 B, 5003 BERGEN

BERGEN kommune

gnr. 167, bnr. 1486, snr. 3

Sum areal alle bygg: BRA: 89 m² BRA-i: 78 m²



Befaringsdato: 28.09.2026 **Rapportdato:** 07.10.2026 **Oppdragsnr.:** 22601-1365 **Eiendomsverdi/PropCloud ref nr:** LM7049

Autorisert foretak: WIGUM & NIELSEN AS **Sertifisert Takstingeniør:** Kenneth Nielsen

Wigum & Nielsen AS

NTIF

Tilstandsrapporten er gyldig ett år fra rapportdato. Oppstår det skader eller skjer det endringer på eiendommen, bør du som selger be om en oppdatert tilstandsrapport.

Wigum & Nielsen AS

Wigum & Nielsen AS er et takstforetak i Bergen med bred erfaring fra byggebransjen. Våre takstingeniører har solid faglig bakgrunn og lang praktisk erfaring, noe som sikrer profesjonelle og pålitelige vurderinger i hvert oppdrag.

Vi utfører taksering for både private og profesjonelle kunder – som meglere, advokater og entreprenører – i Bergen og omegn. Firmaet er sertifisert innen boligtakst, skadetakst og næringstakst, samt godkjent innen bygg og anlegg.

Som medlem av NTIF (Norges Takstingeniørers Forening) følger vi bransjens strengeste krav til faglig kvalitet, etikk og kompetanse. Vi holder oss løpende oppdatert på endringer i regelverk, energikrav og bærekraft – for å levere takstrapporter som møter dagens og morgendagens standarder.



Rapportansvarlig

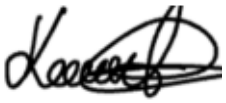

Kenneth Nielsen

Uavhengig Takstingeniør

wigum.nielsen@outlook.com

454 29 562

Wigum & Nielsen AS

Dette trenger du å vite om tilstandsrapporten



Hva er en tilstandsrapport?

En tilstandsrapport beskriver synlige skader/avvik eller tegn på skader/avvik på boligen. Rapporten fremhever vanligvis ikke positive egenskaper ved boligen.



Hva vurderer en bygningssakkyndig?

Den bygningssakkyndige vurderer boligen ut fra hva man kan forvente av en bygning av samme alder og type. Vurderingen gjøres som regel mot hvordan det var vanlig å bygge og regler som gjaldt da boligen ble oppført (søknadstidspunktet). Forhold som er vanlige for bygningens alder, slik som slitasje etter normal bruk regnes ikke som avvik.



Hva inneholder tilstandsrapporten?

Den bygningssakkyndige undersøker rom og bygningsdeler slik det kommer frem av Forskrift til avhendingsloven. Tilstandsrapporten inneholder bare avvik som den bygningssakkyndige kan se eller kontrollere med enkle hjelpemidler. Det gjøres ikke nærmere undersøkelser slik som åpning av vegger eller andre bygningsdeler. I vegg mot våtrom og rom under terreng kan det borres et hull for å gjøre enkle undersøkelser slik som fuktsøk.

Når du kjøper en brukt bolig

Når du kjøper en brukt bolig, er det viktig å være oppmerksom på at dette ikke kan sammenlignes med å kjøpe en ny bolig. Måten boligen ble bygget på kan være annerledes enn i dag. Bygninger svekkes over tid, og utsettes for slitasje blant annet på grunn av bruk og vær og vind. Mange boliger fornyes helt eller delvis, noen i flere omganger, eller det oppføres tilbygg. Særlig for boliger som er pusset opp eller endret, er det viktig å merke seg at fornyelse av overflater ikke nødvendigvis betyr at bygningsdeler under er forbedret.

Vurdering mot byggeregler

Den bygningssakkyndige vil i hovedsak vurdere boligen mot hvordan det var vanlig å bygge og regler som gjaldt på søknadstidspunktet. Noen bygningsdeler og forhold, blant annet de som er knyttet til fallforhold på våtrom og helse, miljø og sikkerhet, vil vurderes mot dagens regelverk. Den bygningssakkyndige ser etter avvik som har betydning for og som reduserer boligens funksjon og verdi, og som kommer frem av forskrift til avhendingslova.

Tilstandsrapporten beskriver ikke hele boligen

BYGNINGSSAKKYNDIGE SER FOR EKSEMPEL IKKE PÅ

• vanlig slitasje og normal vedlikeholdstilstand • bagatellmessige forhold som ikke påvirker bygningens bruk eller verdi vesentlig • skjulte installasjoner • installasjoner utenfor bygningen • full funksjonstesting av el- og VVS-installasjoner • geologiske forhold og bygningens plassering på grunnen • bygningens planløsning • bygningens innredning • løsøre slik som hvitevarer • utendørs svømmebasseng og pumpeanlegg • bygningens estetikk og arkitektur • bygningens lovlighet (bortsett fra bruksendringer, brannceller og forhold som åpenbart kan påvirke helse, miljø og sikkerhet) • fellesarealer (med mindre boligeier har vedlikeholdsplikt for fellesarealer og dette er kjent for bygningssakkyndig, eller fellesarealet har en særlig tilknytning til boligen).

© iVerdi 2026

Tilstandsrapportene, inkludert malen, standardtekstene fra iVerdi og sammenstillingen av eiendomsrelatert informasjon i tilstandsrapportene er vernet etter åndsverkloven og kan kun benyttes av kunder hos iVerdi. For andre aktører er eksemplarfremstilling av tilstandsrapporter, malen, standardtekster, databaseinnhold, som utskrift og annen analog eller elektronisk kopiering til bruk som grunnlag for tilsvarende rapporter, eller uttrekk og gjenbruk av databaseinnhold, bare tillatt når det er hjemlet i lov (kopiering til privat bruk, sitat o.l.) eller etter avtale med iVerdi. iVerdi reserverer seg uttrykkelig mot at åndsverk, databaser og annet innhold benyttes til tekst- og datautvinning, herunder kopiering av data, trening og utvikling av kunstig intelligens. Utnyttelse i strid med lov eller avtale kan medføre erstatnings- og straffeansvar.

Ved å godkjenne takstrapporten eller ved bruk av denne, aksepteres det at iVerdi fritt kan benytte og overføre herunder data og informasjon relatert til eiendommen som fremkommer i takstrapporten slik iVerdi til enhver tid finner det formålstjenlig innenfor begrensningene som følger av lov, herunder personopplysningsloven, åndsverksloven, forretningshemmelighetsloven og sikkerhetsloven. Aksepten gjelder ikke bruk av direkte identifiserbare personopplysninger. iVerdi får eierskap til data og informasjon som er sammenstilt med andre data og informasjon, samt resultater fra slike bearbeidelser, sammenstillinger og analyser.

Dette trenger du å vite om tilstandsrapporten

Tilstanden vurderes med ulike tilstandsgrader

Tilstandsgraden gir uttrykk for en forventet teknisk tilstand, vurdert blant annet ut fra alder og normal bruk. Ved Tilstandsgrad 0 (TG0) og Tilstandsgrad 1 (TG1) gis det normalt ingen begrunnelse for valg av tilstandsgrad. For enkelte skjulte konstruksjoner kan alder alene være avgjørende for fastsettelse av tilstandsgrad.

Dersom den bygningssakkyndige anbefaler tiltak, for eksempel utbedringer, er det opp til rapportens bruker å vurdere om tiltakene er nødvendige og økonomisk forsvarlige.

Tilstandsgrad fastsettes etter faste kriterier som følger forskrift til avhendingslova (tryggere bolighandel). Der forskriften krever det eller det følger av mandatet, følges også bransjestandard NS3600 Teknisk tilstandsanalyse ved omsetning av bolig.



TILSTANDSGRAD 0, TG0: INGEN AVVIK

Tilstandsgrad 0 brukes når bygningsdelen er tilnærmet ny, ikke viser tegn på slitasje og det skal være lagt frem dokumentasjon på faglig god utførelse. Det er ingen merknader til delen.



TILSTANDSGRAD 1, TG1: MINDRE AVVIK

Tilstandsgrad 1 brukes når bygningsdelen har mindre avvik. Bygningsdelen har normal slitasje, og strakstiltak skal ikke anses som nødvendig. Graden kan også brukes når delen er ny, men der dokumentasjon på faglig god utførelse mangler.



TILSTANDSGRAD 2, TG2: VESENTLIGE AVVIK OG MINDRE AVVIK SOM ETTER NS 3600 GIR TG 2

Tilstandsgrad 2 brukes når bygningsdelen har vesentlige avvik. Bygningsdelen har enten feil utførelse, en skade eller symptomer på skade, sterk slitasje eller nedsatt funksjon. Graden brukes når bygningsdelen trenger vedlikehold eller tiltak i nær fremtid. Graden skal også brukes når delen er gammel og det er grunn til å varsle om faren for skader på grunn av alderen, eller når det er grunn til å overvåke delen spesielt på grunn av fare for større skader eller følgeskader.



TILSTANDSGRAD 3, TG3: STORE ELLER ALVORLIGE AVVIK

Tilstandsgrad 3 brukes når bygningsdelen har store eller alvorlige avvik. Bygningsdelen har kraftige symptomer på forhold som man må regne med trenger utbedring straks eller innen kort tid. Graden skal også brukes ved påvist funksjonssvikt eller sammenbrudd



IKKE UNDERSØKT/IKKE TILGJENGELIG FOR UNDERSØKELSE

Det kan være avvik/skader som ikke er avdekket.

Informasjon om utbedringskostnader

Utbedringskostnadene i rapporten er sjablongmessige anslag basert på observerte forhold som feil, skader eller uregelmessigheter, samt foreslåtte tiltak. Disse anslagene er veiledende, angis i fem intervaller, er basert på generelle erfaringstall, og må ikke forveksles med konkrete pristilbud fra håndverkere eller entreprenører. Faktiske kostnader kan variere betydelig, avhengig av individuelle valg, materialpriser og markedsforhold. For å få en nøyaktig vurdering av utbedringskostnadene anbefales ytterligere undersøkelser og innhenting av flere pristilbud fra kvalifiserte fagfolk. Slike anslag gis som minimum for TG3, der dette er mulig.



Tiltak under kr 20 000



Tiltak mellom kr 20 000 – 100 000



Tiltak mellom kr 100 000 – 200 000



Tiltak mellom kr 200 000 – 500 000



Tiltak over kr 500 000

Beskrivelse av eiendommen

TAKSTOBJEKTET

LEILIGHET
Tre-roms Selveierleilighet.
Boligen ligger i byggets tredje etasje.
Bygget er oppført i 1880.

Boder:
Bod i kjeller (5,1 m²)
Bod på loft (6,1 m²)

Balkong: (6,3 m²)

Parkering: Gateparkering etter gjeldende bestemmelser.

BESKRIVELSE - BYGNINGSMASSE

Grunn og fundamenter:

Fundamentert på antatt faste masser
av komprimert sprengstein/grov pukk på fjell.

Grunnmur av betong og naturstein.

Gulv mot grunn i underetasje av støpt betong.

Yttervegger:
Bygningen har yttervegger i hovedsak av antatt hullmur konstruksjoner.
Utvendige fasader er slemmet og malte.

Takkonstruksjon:
Bygningen har saltak konstruksjon, som utvendig antatt er tekket med sutak, lekter og takstein.

Taket er ikke besiktiget.

Etasjeskille:
Bygningen har etasjeskille av antatt trebjelkelag.

BESKRIVELSE - INNVENDIG

Bad: (6,2 m²)
Fliser på gulv og vegger, malt trepanel i himling.
Badet er innredet med: Dusj m/glassvegger, toalett og servant.

Soverom: (12,2 m², og 15,1 m²)
Furu plank på gulv, malt trepanel og strie på vegger
Malt trepanel i himling.

Spisestue: (13,9 m²)
En-stavs parkett på gulv, malt strie på vegger.
Malt trepanel i himling.

Stue: (11,7 m²)
En-stavs parkett på gulv, slette malte vegger og malt trepanel i himling.

Kjøkken: (11,1 m²)
En-stavs parkett på gulv, malt trepanel og strie på vegger
Malt trepanel i himling.
Kjøkken innredning med slette fronter og laminat benkeplate med nedfelt vask.

Hvitevarer:
- Stekeovn.
- Platetopp.
- Oppvaskmaskin.
- Ventilator.
- Kjøleskap med frysedel.

Det er montert Aquastop

Oppvarming:
- Peisovn i stue.

Oppvarming via elektrisitet:
- Varmekabler på bad
- Ellers elektrisk oppvarming.

Tekniske installasjoner:

VVS:
Vannforsyning av kobber.
Stoppekran er plassert: kjøkkenskap
Bereder fra årstall: 2003, 150 liter og plassert i kjøkkenskap.
Avløpsrør av plast/støpejern.

El.anlegg:
Sikringsskap i plassert i fellesgang
Inneholder: Automatsikringer (jordfeilautomater), og skrusikringer, nettverksdel, overspenningsvern.
Hovedsikring på 63 ampere.

Strømmåler med fjernavlesning er plassert i sikringsskap.

For fullstendig gjennomgang av boligens tilstand så henvises det til konstruksjoner og rapporten forøvrig.

Boligbygg med flere boenheter - Byggeår: 1880

UTVENDIG Gå til side

Bygningsdeler som ligger under borettslagets / sameiets ansvarsområde, er i hovedsak ikke tildelt tilstandsgrader.

Det er gjort vurderinger av enkelte bygningsdeler i nær tilknytning til leiligheten. Dette er bemerket i teknisk beskrivelse der dette er gjeldende.

INNVENDIG Gå til side

Det er foretatt besiktigelse og gjort enkel beskrivelse av innvendige overflater.
Det er ikke gjort vurdering i tilfeller hvor overflater har normal slitasje i forhold til alder.

Beskrivelse av eiendommen

Beskrivelsen omhandler de rom som ikke tidligere er beskrevet på egne punkter.
Det vil bli utført en "banketest" der overflatene er flisbelagt. Ved å banke på en flislagt flate vil man stedvis kunne høre en hulroms lyd, ofte benevnt "bom".

VÅTROM Gå til side

Det er gjennomført visuell vurdering av overflater, innredninger og sanitærutstyr.

Gulvets fall er kontrollert med lasermåler.

Vurdering i forbindelse med fukt foretas ved hulltaking i vegg eller himling fra tilstøtende rom. Hullet skal være min. 73 mm. i diameter. I hullet skal det måles etter fukt og undersøkes om det er visuelle tegn til fuktskade. Dersom hulltaking ikke lar seg gjøre, blir det utført visuell inspeksjon, og bruk av fuktindikator (fuktmålerutstyr).

Tilgjengelige sluk og gjennomføringer besiktiges og kommenteres.

KJØKKEN Gå til side

Kjøkkeninnredningen beskrives og tilstandsvurderes i forhold til alder, kvalitet og faglig utførelse.
Det foretas fuktvurdering i forhold til bestemmelse i Forskrift til avhendingslova.
Normal slitasje fra monteringstidspunkt er ikke hensyntatt, da toleranse for slitasje i stor grad er en subjektiv vurdering.

Iht. Forskrift til avhendingslova og NS 3600 er hvitevarer ikke vurdert.

TEKNISKE INSTALLASJONER Gå til side

Det gjøres oppmerksom på at det elektriske anlegget kun er vurdert gjennom en forenklet visuell befaring, i tråd med Forskrift til avhendingslova. Takstmann har ikke nødvendig elektrofaglig kompetanse til å foreta en fullverdig vurdering av anlegget. Det anbefales derfor på generelt grunnlag at det elektriske anlegget kontrolleres av kvalifisert el-takstmann.

Arealer Gå til side

Forutsetninger og vedlegg Gå til side

Lovlighet Gå til side

Boligbygg med flere boenheter

- Det foreligger ikke tegninger

Tegninger er gjennomgått.

Sammendrag av boligens tilstand

Fordeling av tilstandsgrader

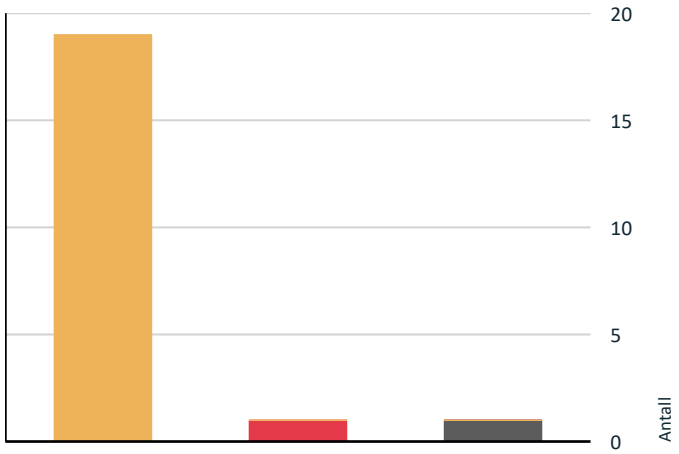

- TG0: Ingen avvik
- TG1: Mindre eller moderate avvik
- TG2: Avvik som kan kreve tiltak
- TG3: Store eller alvorlige avvik
- TG IU: Konstruksjoner som ikke er undersøkt

Vil du vite mer om tilstandsgrader? Se side 4.

Anslag på utbedringskostnad

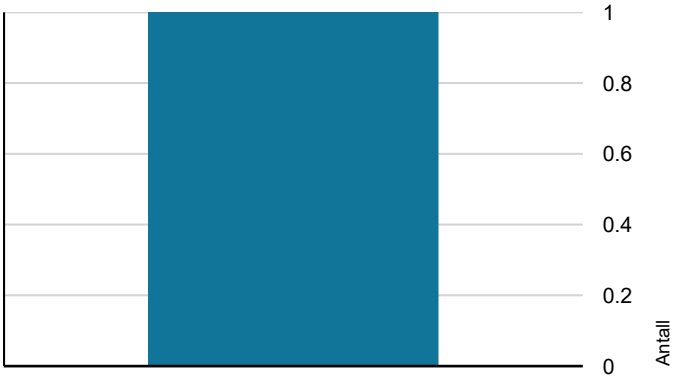

- Tiltak under kr 20 000
- Tiltak mellom kr 20 000 – 100 000
- Tiltak mellom kr 100 000 – 200 000
- Tiltak mellom kr 200 000 – 500 000
- Tiltak over kr 500 000

Hva er anslag på utbedringskostnad? Se side 4.

Spesielt for dette oppdraget/rapporten

Tilstandsanalysen følger Forskrift til avhendingslova (tryggere bolighandel) og det er ikke foretatt vurderinger av bygg, bygningsdeler eller rom som ikke fremgår her. Tilleggsbygg slik som garasje er ikke tilstandsvurdert, selv om det er gitt en enkel beskrivelse av disse på grunn av arealmåling.

Oppsummering av avvik

Vil du vite mer? Se på rommet eller bygningsdelen senere i rapporten.

Boligbygg med flere boenheter

TG 3 STORE ELLER ALVORLIGE AVVIK

Våtrom > Hovedetasje > Bad > Vanntett sjikt, membran og sluk	Gå til side

TG IU KONSTRUKSJONER SOM IKKE ER UNDERSØKT

Våtrom > Hovedetasje > Bad > Tilliggende konstruksjoner våtrom	Gå til side

TG 2 AVVIK SOM KAN KREVE TILTAK

Utvendig > Vinduer og takvinduer/takluker/overlys	Gå til side
Utvendig > Ytterdører	Gå til side
Utvendig > Balkonger, verandaer, takterrasser og altaner	Gå til side
Innvendig > Overflater - gulv	Gå til side
Innvendig > Overflater - vegger og himlinger	Gå til side
Innvendig > Etasjeskiller og bærende konstruksjoner	Gå til side
Innvendig > Pipe/skorsteiner og ildsteder inne i boligen	Gå til side
Innvendig > Innvendige dører	Gå til side
Tekniske installasjoner > Innvendige vannledninger	Gå til side
Tekniske installasjoner > Innvendige avløpsrør	Gå til side
Tekniske installasjoner > Ventilasjon	Gå til side
Tekniske installasjoner > Varmtvannsbereder/tank	Gå til side
Kjøkken > Hovedetasje > Entré/Kjøkken > Overflater og innredning	Gå til side

Sammendrag av boligens tilstand

Kjøkken > Hovedetasje > Entré/Kjøkken > Avtrekk Gå til side

Våtrom > Hovedetasje > Bad > Dokumentasjon for våtrom Gå til side

Våtrom > Hovedetasje > Bad > Overflater, vegger og himling Gå til side

Våtrom > Hovedetasje > Bad > Overflater gulv Gå til side

Våtrom > Hovedetasje > Bad > Sanitærutstyr og innredning Gå til side

Våtrom > Hovedetasje > Bad > Ventilasjon Gå til side

HELSE, MILJØ OG SIKKERHET

Forhold som åpenbart kan medføre fare for helse, miljø og sikkerhet

Det foreligger fyringsforbud for vedovn i spisestue. Fyringsforbud innebærer at ildstedet ikke kan benyttes på grunn av forhold som kan medføre brannfare og fare for liv og helse. Gå til side

Det er behov for at en kvalifisert elektrofaglig person kontrollerer det elektriske anlegget.

Tilstandsrapport

BOLIGBYGG MED FLERE BOENHETER

Byggeår
1880

Kommentar
Kilde: Eiendomsverdi.no

Anvendelse
Boligformål

Standard
Boligen har normal standard, ut ifra alder/konstruksjon - jamfør beskrivelse under konstruksjoner.

Vedlikehold
Boligen er jevnlig og godt vedlikeholdt.

UTVENDIG

TG 2 Vinduer og takvinduer/takluker/overlys

Beskrivelse
Vinduene er av tre og har 2-lags glass.

Årstall: 1986 **Kilde:** Produksjonsår på produkt

Vurdering av avvik:
• Vinduene har malte treoverflater. Det er registrert normal alders- og værrelatert slitasje på enkelte vinduer, særlig i nedre del av karm og ramme hvor fuktbelastningen normalt er størst. Enkelte overflater har behov for vedlikehold for å opprettholde beskyttelsen av treverket og begrense videre nedbrytning.

Vinduene fungerte tilfredsstillende ved stikkprøvekontroll på befaringsdagen. Det ble ikke registrert tegn til råteskader, men den registrerte slitasjen og vinduenes alder tilsier at det må påregnes økt vedlikehold og utskifting på sikt som en del av normal bygningsmessig fornyelse.

Forholdet vurderes som alders- og bruksrelatert, og er i samsvar med forventet slitasje for malte trevinduer fra byggeperioden.

Tilstandsgrad 2 er gitt på bakgrunn av registrert slitasje, vedlikeholdsbehov og forventet redusert restlevetid.

Konsekvens/tiltak
• Det anbefales vedlikehold av overflater, herunder rengjøring, sliping og overflatebehandling/maling av utsatte områder for å beskytte treverket mot videre fuktbelastning og forlenge levetiden.



TG 2 Ytterdører

Beskrivelse
Ytterdørene er i treverk, og det er også en brann- og lydklassifisert entrédør samt en balkongdør i treverk.

Vurdering av avvik:
• TG 2 er gitt på grunn av alder iht. forventet levetid og normal bruksslitasje.

Konsekvens/tiltak
• Det anbefales vedlikehold av overflater, herunder rengjøring, sliping og overflatebehandling/maling av utsatte områder for å beskytte treverket og bidra til å forlenge levetiden på dørene. Videre anbefales kontroll av beslag, hengsler og pakninger. Slitte eller harde pakninger bør skiftes ved behov for å sikre tilfredsstillende tetthet og funksjon.



TG 2 Balkonger, verandaer, takterrasser og altaner

Beskrivelse
Balkong i betongkonstruksjon med adkomst fra stue/gang, ca. 6,3 m². Rekkverkshøyden er målt til ca 99 cm.

Vurdering av avvik:
• Boligen har en stor og romslig balkong med god bruksverdi. Terrassebordene fremstår imidlertid som slitt og værpåvirket, med tegn til overflateslitasje. Forholdet vurderes som normalt vedlikeholdsbehov og bør utbedres for å opprettholde funksjon, sikkerhet og levetid.

TG 2 er gitt på grunn av alder i forhold til forventet levetid.

Konsekvens/tiltak
• Det anbefales vedlikehold av terrassebord, herunder rengjøring og overflatebehandling. Ved betydelig slitasje bør enkelte bord eller hele terrassegulvet skiftes. Tiltaket vil forbedre utseende, redusere risiko for fliser/splinter og forlenge levetiden.

Tilstandsrapport





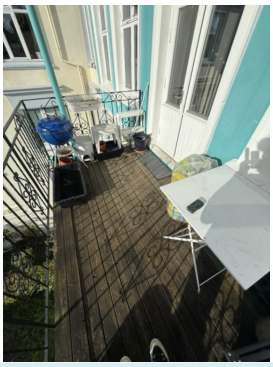

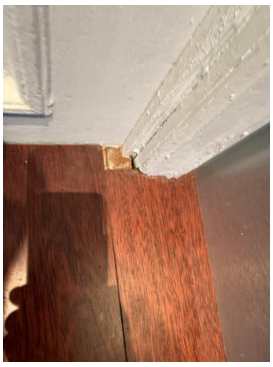

INNVENDIG

TG 2 Overflater - gulv

Beskrivelse

Gulvet er av parkett og furugulv.
Det er noe merker og bruksslitasje.

Vurdering av avvik:

• Det er registrert normal bruksslitasje på gulv.
Overflatene bærer preg av normal alder og bruk.
Det er videre observert enkelte mindre utførelsesmessige forhold ved avslutning mellom gulvoverflate og terskel, hvor overgangene fremstår noe enkle.
Forholdet vurderes i hovedsak som av estetisk karakter og har ingen vesentlig innvirkning på funksjonen ved befaringstidspunktet.

Det er ikke registrert forhold som indikerer konstruktiv svikt eller fuktskader ved befaring.

Forholdene vurderes som mindre avvik knyttet til utførelse og normal slitasje, og tilstandsgrad settes til TG2.

Konsekvens/tiltak

• Det anbefales ingen umiddelbare tiltak utover normalt vedlikehold.
Ved fremtidig utskifting av gulvoverflater kan overgang mellom gulv og terskel forbedres for et mer helhetlig og håndverksmessig uttrykk.

TG 2 Overflater - vegger og himlinger

Beskrivelse

Veggene har malte glatte flater, malt strie, tømmervegger, glassfliser og betongvegg.
Himlinger har trepanel.

Vurdering av avvik:

• Det er registrert normal bruksslitasje på vegger og tak. Overflatene bærer preg av alder og bruk, noe som er vanlig i boliger over tid.

Det er ikke registrert forhold som indikerer konstruktiv svikt eller fuktskader ved befaringstidspunktet.

Forholdene vurderes som overflatemessige avvik, og tilstandsgrad settes til TG 2.

Konsekvens/tiltak

• Det anbefales normalt vedlikehold av overflater etter behov, herunder maling, reparasjon og eventuell utskifting av slitte materialer.

Tiltakene vurderes som overflatemessige og av estetisk karakter, og kan utføres i forbindelse med oppussing eller ved ønske om standardheving.

TG 2 Etasjeskiller og bærende konstruksjoner

Beskrivelse

Etasjeskilleren er antatt utført som trebjelkelag.

Det er målt ca 16 mm høydeforskjell på gulv i hovedsoverom over en lengde på ca 2 m.

Vurdering av avvik:

Tilstandsrapport

• Det er registrert enkelte mindre gliper mellom gulv og listverk, samt små høydeforskjeller i gulvflaten som følge av mindre avvik i etasjeskiller. Slike forhold har hovedsakelig estetisk betydning, men kan indikere naturlige bevegelser og noe ujevnhet i underlaget.

Det bemerkes at denne typen avvik er vanlig og må påregnes i eldre boliger, hvor konstruksjoner og materialer har hatt naturlig bevegelse og svinn over tid. Tiltak er ikke påkrevd, men utbedring kan vurderes ved rehabilitering eller ved ønske om bedre estetisk resultat.

Forholdet vurderes til TG2, da det foreligger avvik fra dagens krav til planhet og utførelse.

Konsekvens/tiltak
• Skjevheter i etasjeskille og gulv er å forvente i eldre boliger.
Det er ikke behov for utbedrings tiltak.

Radon

Beskrivelse
Boligen ligger minimum tre etasjer over bakkenivå og radonmåling er ikke relevant.

TG 2 Pipe/skorsteiner og ildsteder inne i boligen

Beskrivelse
Det er pipe i antatt teglstein.
I stue er det en peisovn med nyere stålrør.
I spisestue er det en vedovn i støpejern.

Det ble observert en sprekk i pussen på pipen på soverommet.
Slike sprekker er vanlig i boliger og kan skyldes naturlige bevegelser i konstruksjonen, temperatur- og fuktvariasjoner samt materialkrymp over tid.

Etter en helhetsvurdering gis tilstandsgrad TG1

Vurdering av avvik:
• Pipe er oppført i mur og vurderes å være fra byggeår.

Murpiper har normalt lang levetid, men med bakgrunn i alder må det påregnes økt risiko for slitasje og svekkelser over tid, herunder nedbrutte fuger og mulig slitasje i røykløp.

Det er ikke registrert synlige skader ved befaring, men pipens innvendige tilstand lar seg ikke kontrollere fullt ut uten særskilt inspeksjon.
Forholdet gis tilstandsgrad TG2.

• Det foreligger fyringsforbud for vedovn i spisestue. Fyringsforbud innebærer at ildstedet ikke kan benyttes på grunn av forhold som kan medføre brannfare og fare for liv og helse.

Konsekvens/tiltak
• Det er viktig å ikke benytte ildstedet før forholdet er avklart og utbedret. Nødvendige tiltak må gjennomføres i samråd med kvalifisert fagperson eller feiervesen for å oppheve fyringsforbudet.
• Det er ikke behov for utbedring om ildstedet ikke blir brukt

TG 2 Innvendige dører

Beskrivelse
Innvendige dører er profilerte.

Det ble gjort tilfeldig funksjonstest av enkelte dører.
På generelt grunnlag påregnes at dører har behov for justering med jevne mellomrom.

Vurdering av avvik:
• Innvendige dører fremstår med normal bruksslitasje og elde. Det er registrert overflateslitasje og normal alderspåvirkning på enkelte dører og karmer.

Dørene vurderes å være funksjonelle ved befaringstidspunktet, men alder og slitasje tilsier redusert standard sammenlignet med dagens nivå.

Enkelte dører kniper i karm, og har behov for justering.

TG 2 er gitt på grunn av alder og slitasje i forhold til forventet levetid.

Konsekvens/tiltak
• Det anbefales normalt vedlikehold av overflater og justering av dørblad/beslag ved behov.
Utskifting kan påregnes over tid som følge av alder, slitasje og ønske om standardheving.

VÅTROM

HOVEDETASJE > BAD

Generell

Beskrivelse
Aktuell byggeforskrift da våtrommet ble bygget var tekniske forskrifter i perioden 1997-2010.
Det foreligger ingen dokumentasjon.

HOVEDETASJE > BAD

TG 2 Dokumentasjon for våtrom

Beskrivelse
Det er ikke fremlagt fullstendig dokumentasjon for våtrommets utførelse. Dette omfatter blant annet dokumentasjon på oppbygning av tettesjikt (membran), utførelse av gjennomføringer, fallforhold, materialvalg og eventuelle kontroller utført under byggeprosessen.

I henhold til byggteknisk forskrift (TEK17), SAK10 og Byggebransjens Våtromsnorm (BVN) skal våtrom prosjekteres og utføres slik at konstruksjonen er beskyttet mot fukt, og utførelsen bør kunne dokumenteres. Dokumentasjonen skal normalt omfatte produktdokumentasjon, samsvarserklæringer, bilder fra utførelsen og eventuell kontrollerklæring der dette har vært et krav.

Selv om det ved befaring ikke er registrert forhold som indikerer svikt i våtrommets funksjon, medfører manglende dokumentasjon usikkerhet knyttet til utførelsen av skjulte bygningsdeler, herunder tettesjiktets oppbygning og detaljer som ikke kan kontrolleres uten destruktive inngrep.

Vurdering av avvik:
• Det foreligger ikke dokumentert utførelse av vanntett sjikt.

Konsekvens/tiltak

Tilstandsrapport

• Uten dokumentasjon vet man ikke om membran er korrekt utført eller om sluk, overganger og gjennomføringer er tette. Manglende dokumentasjon gir derfor økt risiko for skjulte fuktskader, selv om det ikke er synlige tegn i dag. Skader kan utvikle seg og bli omfattende før de oppdages.

HOVEDETASJE > BAD

TG 2 Overflater, vegger og himling

Beskrivelse

Våtrommet har flis på vegg og malt innvendig tak.

Vurdering av avvik:

• Vegger er utført med keramiske fliser.
Ved befaring ble det registrert misfarging og svertesoppdannelser i overganger mellom vegg og gulv, samt i enkelte fuger. Forholdet vurderes å være forårsaket av høy luftfuktighet og kondensbelastning over tid. Badet fremstod med høy luftfuktighet ved befaring, noe som indikerer at ventilasjonen ikke fungerer tilfredsstillende eller at tilluft til rommet er utilstrekkelig.

Det ble ikke registrert synlige forhold som med sikkerhet indikerer lekkasje fra skjulte vanninstallasjoner eller svikt i veggenes tettesjikt ved befaringstidspunktet. Den registrerte soppveksten viser imidlertid at rommet over tid har vært utsatt for et ugunstig inneklima med høy fuktbelastning.

På bakgrunn av registrerte forhold settes tilstandsgrad til TG2.

Konsekvens/tiltak

• Det anbefales å rengjøre og behandle overflater med egnet soppdrepende middel. Videre anbefales kontroll av ventilasjonsanleggets funksjon og kapasitet, samt å sikre tilfredsstillende tilluft til badet. Luftutskiftingen bør forbedres for å redusere risikoen for videre soppvekst og fuktrelaterte skader.

HOVEDETASJE > BAD

TG 2 Overflater gulv

Beskrivelse

Våtrommet har flislagt gulv med elektriske varmekabler. Fall mot sluk er 0 mm.

Vurdering av avvik:

• Det er mulighet for at det kan forekomme vannlekkasje på våtrommet hvor vann ikke vil gå til sluk.

Konsekvens/tiltak

• Mulighet for vannlekkasje uten at vann ledes til sluk kan føre til vannansamlinger og fuktinntrengning i konstruksjonen. Dette øker risikoen for skjulte fuktskader, muggvekst og nedbrytning av materialer.

• Det anbefales å kontrollere fallforholdene og utbedre disse slik at krav til fall mot sluk oppfylles. Ved større avvik kan det være nødvendig å bygge opp gulvet på nytt i henhold til gjeldende våtromsnorm. Arbeidet bør utføres av kvalifisert fagperson.



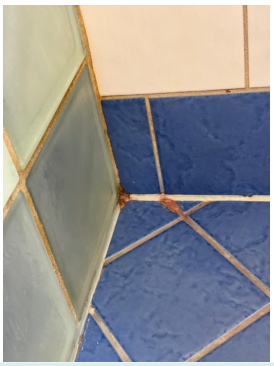

HOVEDETASJE > BAD

TG 3 Vanntett sjikt, membran og sluk

Beskrivelse

Våtrommet har påstrykningsmembran/smøremembran på vegg og gulv, samt plastsluk. Høydeforskjellen fra toppen av sluket til toppen av membran ved dørterskelen er - 3 mm.

Vurdering av avvik:

• Påstrykningsmembran/smøremembran på vegg er eldre enn 15 år og det mangler dokumentasjon. Tettesjiktet har derfor usikker fremtidig funksjon.

• Påstrykningsmembran/smøremembran på gulv er eldre enn 15 år og det mangler dokumentasjon. Tettesjiktet har derfor usikker fremtidig funksjon.

• Det er påvist negativ høydeforskjell fra topp av slukrist til topp eller oppkant av vanntett sjikt.

Konsekvens/tiltak

• Konsekvensen er at membranens tilstand og tetthet er usikker som følge av alder og manglende dokumentasjon, noe som øker risikoen for skjulte fuktskader og kan medføre behov for nærmere undersøkelser og eventuell rehabilitering av våtrommet.

• Avvik i høydeforskjell eller fall på våtrommet vil føre til at vann ikke ledes korrekt mot sluk. Dette øker risikoen for vannansamlinger, fuktinntrengning og påfølgende skader på konstruksjon og overflater.

Kostnadsestimat: 100 000 - 200 000

Tilstandsrapport

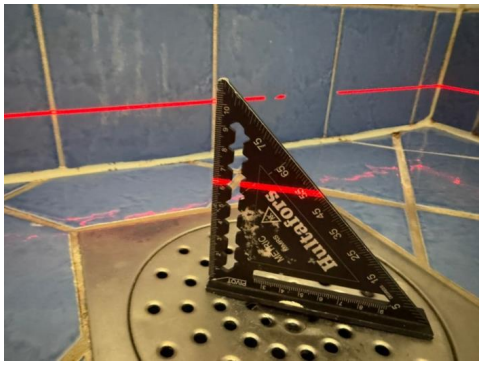

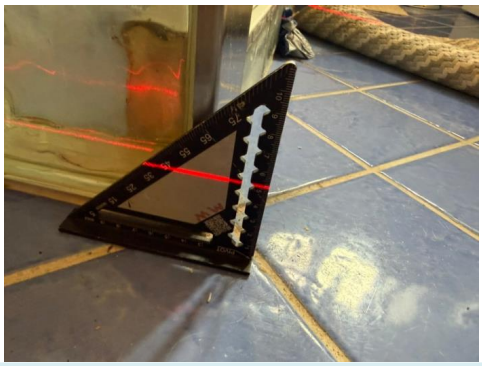

HOVEDETASJE > BAD

TG 2 Sanitærutstyr og innredning

Beskrivelse

Våtrommet har servant, veggmontert toalett og dusjvegger/hjørne.

Vurdering av avvik:

• Det er ikke påvist tilfredsstillende løsning for å synliggjøre lekkasje fra innebygget sisterne.

Konsekvens/tiltak

• Uten tilfredstillende dreneringsløsning/lekkasjesikring kan lekkasjer pågå over lang tid uten å bli oppdaget. Dette kan føre til omfattende fuktskader i omkringliggende byggematerialer.

• Ved implementering av innebygget sisterne var det ikke krav om lekkasjesikring, konstruksjonen bør jevnlig observeres.

HOVEDETASJE > BAD

TG 2 Ventilasjon

Beskrivelse

Våtrommet har avtrekksventilasjon.

Vurdering av avvik:

• Våtrommet mangler tilluftsventilering. For at ventilasjonen skal fungere, må luft både trekkes ut (avtrekk) og slippes inn (tilluft). Hvis det mangler tilluft, får ikke luften sirkulert skikkelig.

• Det er registrert at baderomsdør har liten eller manglende luftespalte mot gulv. Manglende luftespalte kan redusere luftutskifting i våtrommet og bidra til økt fuktbelastning. Forholdet vurderes som et avvik og gis tilstandsgrad TG2.

Konsekvens/tiltak

• Manglende tilluftsventilering i våtrommet kan føre til dårlig luftsirkulasjon og høy luftfuktighet. Dette øker risikoen for kondens, muggvekst og fuktskader over tid.

• Det bør etableres tilluft til våtrommet.

• Det vil bli for høyt damppress om ikke ventilasjonen oppgraderes.

HOVEDETASJE > BAD

TG IU Tilliggende konstruksjoner våtrom

Beskrivelse

Ikke tilkomst for kontroll fra tilstøtende vegg mot badet. Det er dog ikke registrert visuelle tegn til fuktskader (riss/sprekker i fuger/flis, svertesopp etc).
Fuktsøk inne på flislagte våtrom blir ikke foretatt da fuktsøk ikke vil kunne avdekke hvorvidt fukten ligger under membran eller mellom membran og fliser. Fuktsøk inne på flislagte våtrom vil derfor gi uklare indikasjoner. Rommet fremstår tørt på befaringsdagen.

Vurdering av avvik:

• Hulltaking er ikke utført da bygningsmessige forhold og konstruksjoner gjør dette fysisk vanskelig eller ikke gjennomførbart.

• Det er ved måling registrert forhøyet fuktverdi i skrog under vask, med måleresultat på ca. 11,3 % metningsgrad.

Verdien indikerer en viss fuktpåvirkning, men ligger ikke nødvendigvis på et nivå som tilsier akutt skade. Det ble ikke registrert synlige tegn til fuktskader eller overflateavvik ved befaringstidspunktet.

Forholdet kan skyldes normal fuktvandring fra våtrom, mindre lekkasje eller tidligere fuktpåvirkning. Nøyaktig årsak kan ikke fastslås uten nærmere undersøkelser.

Tilstandsgrad settes til TG 2 på bakgrunn av målt fukt og usikkerhet knyttet til årsak og videre utvikling.

Konsekvens/tiltak

• Konsekvensen er at tilstanden i tilliggende konstruksjoner er usikker, og det kan finnes skjulte feil (f.eks. fukt eller skade).

KJØKKEN

HOVEDETASJE > ENTRÉ/KJØKKEN

TG 2 Overflater og innredning

Beskrivelse

Kjøkkeninnredningen har glatte fronter. Benkeplaten er av laminat og granitt naturstein.
Det er kjøl/fryseskap, oppvaskmaskin, platetopp, stekeovn og vannstoppsystem.

Vurdering av avvik:

Tilstandsrapport

• Kjøkkeninnredningen er visuelt undersøkt ved befaring. Innredningen fremstår med alders- og bruksrelatert slitasje på overflater og enkelte komponenter. Registrerte forhold vurderes i hovedsak som normal slitasje sett i forhold til innredningens alder og bruk.

Det er ved måling registrert forhøyet fuktverdi i skrog under vask, med måleresultat på ca. 11,3 % metningsgrad.

Verdien indikerer en viss fuktpåvirkning, men ligger ikke nødvendigvis på et nivå som tilsier akutt skade. Det ble ikke registrert synlige tegn til fuktskader eller overflateavvik ved befaringstidspunktet.

Forholdet kan skyldes tidligere fuktpåvirkning. Nøyaktig årsak kan ikke fastslås uten nærmere undersøkelser.

Kjøkkeninnredninger har en begrenset forventet brukstid, hvor levetiden vil variere avhengig av blant annet kvalitet, bruk og vedlikehold. Med bakgrunn i innredningens alder og registrerte slitasje må det påregnes løpende vedlikehold samt oppgradering eller utskifting av enkelte komponenter over tid.

TG2 settes på bakgrunn på bakgrunn av målt fukt og usikkerhet knyttet til årsak og videre utvikling, alder og registrert slitasje. Det er ikke registrert skader eller avvik som tilsier behov for umiddelbare tiltak.

Konsekvens/tiltak
• Det anbefales normalt vedlikehold av overflater og kontroll av hengsler, skinner og beslag. Oppgradering eller utskifting av kjøkkeninnredning må påregnes på sikt som følge av alder og slitasje.

Det anbefales å følge med utviklingen av fuktpåvirkning og utføre kontrollmålinger over tid.

Ved økende fuktverdier eller tegn til skade bør det foretas nærmere undersøkelser.





HOVEDETASJE > ENTRÉ/KJØKKEN

TG 2 Avtrekk

Beskrivelse

Kjøkkenet har kjøkkenventilator med avtrekk ut.
Det ble gjennomført test av ventilator under befaringen, avtrekket fungerer tilfredstillende.

Vurdering av avvik:
• Kjøkkenet mangler styrt tilluftsventilering

Konsekvens/tiltak
• Det bør etableres tilfredsstillende tilluft til kjøkken, f.eks. luftespalte ved dør eller yttervegg.
• Det må foretas tiltak for å lukke avviket



TEKNISKE INSTALLASJONER

TG 2 Innvendige vannledninger

Beskrivelse

Innvendige vannledninger er av kobberrør med loddede, klemte eller andre type skjøter.

Vurdering av avvik:
• Hovedstoppekran er ikke merket.

Konsekvens/tiltak
• Manglende merking kan føre til forsinket avstenging av vann ved lekkasje, med økt risiko for vannskader.
• Det anbefales å sørge for at hovedstoppekranen er tydelig merket.



TG 2 Innvendige avløpsrør

Tilstandsrapport

Beskrivelse
Innvendige avløpsrør er av støpejern før 1990.

Avløpsrør fra installasjoner ligger skjult i konstruksjonen.
Det tas derfor et visst forbehold om feil klassifisering av materialet.
Kjøper oppfordres til å undersøke dette nærmere dersom det er av betydning.

Vurdering av avvik:
• Støpejernsrør før 1990 er eldre enn 33 år og har derfor usikker fremtidig funksjon.

Konsekvens/tiltak
• Eldre avløpsrør har blant annet større sannsynlighet for lekkasjer, noe som kan føre til omfattende og kostbare vannskader i boliger.

• Det er ikke behov for utbedringstiltak siden anlegget fungerer i dag, men ut ifra alder kan skader plutselig oppstå på eldre anlegg.

TG 2 Ventilasjon

Beskrivelse
Det er naturlig ventilasjon, med mekanisk avtrekk i baderom og på kjøkken.

Vurdering av avvik:
• Boligen har naturlig ventilasjon. Løsningen vurderes å være i samsvar med byggeskikk fra oppføringstidspunktet, men tilfredsstiller ikke dagens anbefalte krav til ventilasjon sett opp mot dagens bruk og belastning.

Ved normal bruk av boligen vil ventilasjonen kunne være begrenset og i stor grad avhengig av manuell lufting. Dette kan medføre redusert luftutskifting og perioder med dårlig inneklima.

Forholdet er gitt tilstandsgrad 2 (TG2) med bakgrunn i avvik fra dagens krav og forventninger til ventilasjon, samt vurdert bruksbelastning.

Konsekvens/tiltak
• Det anbefales etablering av forbedret ventilasjonsløsning, eksempelvis gjennom montering av tilluftsventiler og/eller mekanisk avtrekk for å sikre mer stabil og tilfredsstillende luftutskifting.

TG 2 Varmtvannsbereder/tank

Beskrivelse
Det er en ca. 150 liters varmtvannstank.

Årstall: 2003 **Kilde:** Produksjonsår på produkt

Vurdering av avvik:
• Det er ikke påvist tilfredsstillende el-tilkobling av varmtvannstank iht. gjeldende forskrift.

• Det er ikke påvist tilfredsstillende avrenning eller annen kompenserende løsning fra varmtvannstank.

• Varmtvannstanken er over 20 år og har derfor usikker fremtidig funksjon.

Konsekvens/tiltak
• Mangelfull el-tilkobling kan innebære økt risiko for elektrisk feil, brannfare og redusert sikkerhet.

• Det bør etableres tilfredsstillende el-tilkobling etter gjeldende forskrift.

• Manglende avrenning kan føre til at lekkasjevann sprer seg ukontrollert, med økt risiko for omfattende vannskader.

• Det anbefales å etablere avrenning til sluk eller annen godkjent løsning som begrenser skadeomfang ved lekkasje.

• Eldre varmtvannstank har økt risiko for svikt og lekkasjer, med fare for vannskader og redusert driftssikkerhet.

• Det anbefales å planlegge utskifting av varmtvannstanken for å sikre videre trygg og stabil drift.

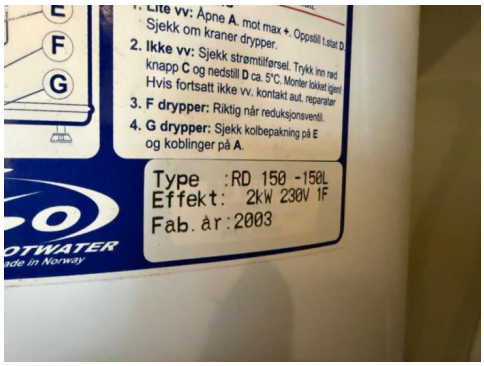



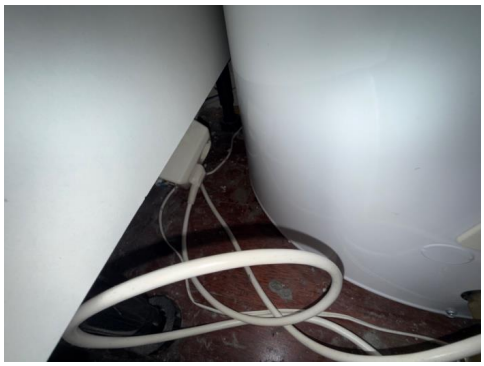

Elektrisk anlegg

Tilstandsrapport

Dette er en forenklet kontroll begrenset til de spørsmål og undersøkelser som forskrift til avhendingslova (tryggere bolighandel) § 2-18 inneholder. Dette kan ikke sammenlignes med en kontroll utført av offentlig myndighet (Det lokale eltilsyn) eller registrert elektrovirksomhet, og en bygningssakkyndig har verken kompetanse eller lov til å foreta en slik kontroll.

Tilstanden er vurdert ut fra den forenklede og begrensede kontrollen som forskriften inneholder. El-anlegget kan ha feil og mangler som en slik forenklet undersøkelse ikke vil avdekke. Vær derfor oppmerksom på denne risikoen, og søk videre veiledning eller få en fullstendig kontroll utført av registrert elektrovirksomhet.

Beskrivelse

Det har vært el-tilsyn siste 5 år. Det elektriske anlegget er montert etter 1. januar 1999. Anlegget ble installert/totalt rehabilitert i 2025.
Sikringsskap med automat og skrusikringer.
Det elektriske anlegget ligger i hovedsak skjult i konstruksjonen.

Vurdering av avvik:

• Det er behov for at en kvalifisert elektrofaglig person kontrollerer det elektriske anlegget.

Konsekvens/tiltak

• Vurderingen av det elektriske anlegget er begrenset til en forenklet visuell kontroll i samsvar med Forskrift til avhendingslova. Takstingeniøren har ikke elektrofaglig kompetanse og foretar derfor ikke en teknisk kontroll eller tilstandsvurdering av anleggets funksjon og sikkerhet.

Det elektriske anlegget er over 10 år gammelt. Som følge av alder og den begrensede kontrollen kan det ikke utelukkes at det foreligger feil, mangler eller behov for vedlikehold og oppgraderinger som ikke lar seg avdekke ved en visuell befaring.

Det anbefales derfor at anlegget kontrolleres av en kvalifisert elektrofaglig person, spesielt dersom det ikke foreligger nyere kontrollrapport eller dokumentasjon på utførte arbeider og endringer. Eventuelle avvik bør utbedres i henhold til gjeldende regelverk.

Det tas forbehold om skjulte feil og mangler ved det elektriske anlegget som ikke kan avdekkes gjennom den forenklede visuelle kontrollen.

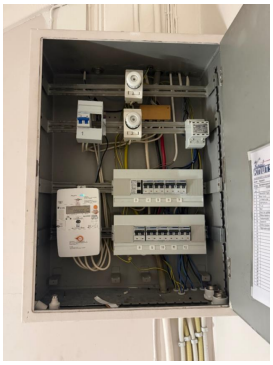

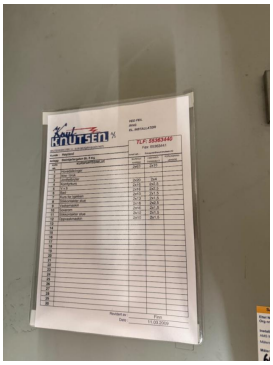



Branntekniske forhold

Beskrivelse

Branntekniske forhold er vurdert gjennom visuelle observasjoner av tilgjengelige bygningsdeler ved befaring. Vurderingen omfatter blant annet rømningsmuligheter, brann- og røykvarslere, slokkeutstyr og øvrige forhold som er synlige og relevante innenfor rammene av en tilstandsrapport. Det er ikke foretatt kontroll av skjulte konstruksjoner eller en fullstendig brannteknisk gjennomgang opp mot gjeldende forskriftskrav. Eventuelle avvik eller mangler som er registrert ved befaring er omtalt under de aktuelle bygningsdelene.

FORHOLD SOM ÅPENBART KAN MEDFØRE FARE FOR HELSE, MILJØ OG SIKKERHET

Dette punktet inneholder tydelige og lett synlige forhold ved boligen som åpenbart kan påvirke helse, miljø og sikkerhet, og som bygningssakkyndige har oppdaget. Terskelen for hva som anses som åpenbart er høy, og det utføres ikke undersøkelser med sikte på å avdekke slike forhold. Punktet omfatter ikke skjulte eller ikke-synlige forhold, tekniske vurderinger eller forhold som krever spesialundersøkelser. Forhold vurderes etter byggteknisk forskrift på befaringstidpunktet. Røykvarslere og håndholdt brannslukningsutstyr vurderes etter gjeldende forskrift om brannforebygging.

⚠ Helse, miljø og sikkerhet

Vurdering av avvik:

• Det foreligger fyringsforbud for vedovn i spisestue. Fyringsforbud innebærer at ildstedet ikke kan benyttes på grunn av forhold som kan medføre brannfare og fare for liv og helse.

• Det er behov for at en kvalifisert elektrofaglig person kontrollerer det elektriske anlegget.

Tilstandsrapport

Konsekvens/tiltak

• Det er viktig å ikke benytte ildstedet før forholdet er avklart og utbedret. Nødvendige tiltak må gjennomføres i samråd med kvalifisert fagperson eller feiervesen for å oppheve fyringsforbudet.

• Det er ikke behov for utbedring om ildstedet ikke blir brukt

• Vurderingen av det elektriske anlegget er begrenset til en forenklet visuell kontroll i samsvar med Forskrift til avhendingslova. Takstingeniøren har ikke elektrofaglig kompetanse og foretar derfor ikke en teknisk kontroll eller tilstandsvurdering av anleggets funksjon og sikkerhet.

Det elektriske anlegget er over 10 år gammelt. Som følge av alder og den begrensede kontrollen kan det ikke utelukkes at det foreligger feil, mangler eller behov for vedlikehold og oppgraderinger som ikke lar seg avdekke ved en visuell befaring.

Det anbefales derfor at anlegget kontrolleres av en kvalifisert elektrofaglig person, spesielt dersom det ikke foreligger nyere kontrollrapport eller dokumentasjon på utførte arbeider og endringer. Eventuelle avvik bør utbedres i henhold til gjeldende regelverk.

Det tas forbehold om skjulte feil og mangler ved det elektriske anlegget som ikke kan avdekkes gjennom den forenklede visuelle kontrollen.

Arealer, byggetegninger og brannceller

Standard gjeldende fra 01.01.2024

Arealmålinger og arealoppsett er basert på Norsk standard 3940:2023 Areal- og volum-beregninger av bygninger. Arealet gjelder for tidspunktet da boligen ble målt

Hva er måleverdig areal?

Arealet i rommet må ha minst 1,90 m fri høyde over gulvet og minst bredde på 0,60 m. Et loft med skråtak vil for eksempel bare få registrert målbart areal der høyden er minst 1,90 m og bredden minst 0,60 m.Rommet må ha dør eller luke, og gangbart gulv.

Hva er bruksareal?

BRA = BRA-i + BRA-e + BRA-b

Bruksarealet for bygningen er bruttoarealet minus arealet som opptas av yttervegger.

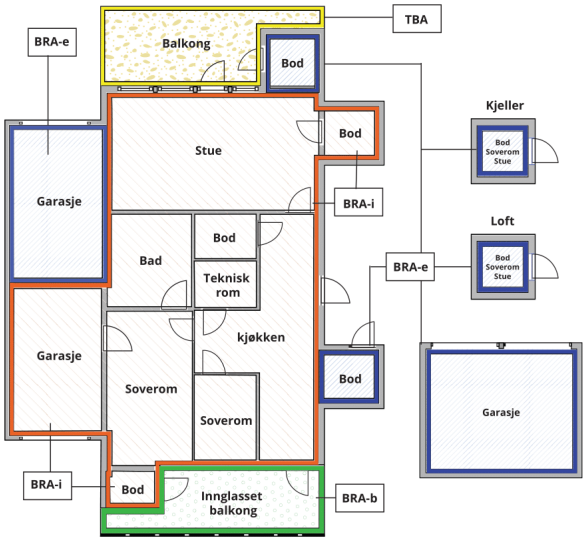



Carport og/eller garasjeplass i felles garasjeanlegg er ikke måleverdig areal

Internt bruksareal **(BRA-i)**	Arealet innenfor boenheten(e)
Eksternt bruksareal **(BRA-e)**	Arealet av alle rom utenfor boenheten(e) og som tilhører denne, slik som for eksempel boder
Innglasset balkong mv **(BRA-b)**	Arealet av innglasset balkong, veranda eller altan når denne er tilknyttet boenheten(e)
Terrasse- og balkongareal **(TBA)**	Arealet av terrasser, åpne balkonger og åpen altan tilknyttet boenheten(e)
Gulvareal **(GUA)**	Er sum av BRA (bruksareal) og ALH (areal med lav takhøyde). Areal med lav takhøyde (ALH) er ikke måleverdig areal, som skyldes skråtak og lav himlingshøyde. GUA kan opplyses i markedsføring der det er aktuelt for den konkrete boligen og kun sammen med BRA-i, for eksempel der gulvflaten har en verdi og har funksjon ved møblering og bruk av rommene. Ikke innredet areal som kaldloft, måles og oppgis normalt ikke.

Arealet kan ikke alltid fastsettes nøyaktig

Areal kan være komplisert eller umulig å måle opp nøyaktig fordi det er vanskelig å fastslå tykkelsen på innervegger, skjevheter i og utforming av bygningskonstruksjoner som karnapp, buer og vinkler som ikke er rette, åpne rom over flere etasjer og så videre.

Eiendommens markedsverdi kan ikke baseres på en matematisk beregning basert på antall kvadratmeter opplyst i rapporten. Opplysninger om areal kan altså ikke alene benyttes for å beregne eiendommens verdi.

Den bygningssakkyndige kan avdekke eventuelle bruksendringer og avvik i branncelleinndeling

Den bygningssakkyndige ser på byggetegninger hvis de er tilgjengelige og dette er en del av oppdraget,og vurderer bruken av boligen opp mot tegningene. Hvis den bygningssakkyndig avdekker at en bolig ikke ser ut til å være delt opp i brannceller etter kravene i byggteknisk forskrift på befaringstidspunktet, skal det opplyses om dette.

Reglene om bruksendring og brannceller kan være kompliserte. Søk videre faglige råd om rapporten ikke gir deg svar. Den bygningssakkyndige kan ikke vurdere og svare på alle spørsmål, og kan heller ikke vite om kommunen kan gi unntak for kravene som gjelder. Vil du vite mer?

Om brannceller

En branncelle er hele eller avgrensede deler av en bygning hvor en brann fritt kan utvikle seg uten at den kan spre seg til andre bygninger eller andre deler av bygningen i løpet av en fastsatt tid.

Om bruksendring

Bruksendring er å endre bruken av et rom fra en tillatt bruk til en annen. Dette kan kreve søknad og tillatelse, for eksempel hvis du endrer et rom fra bod til soverom eller arbeidsrom,eller hvis du endrer en bolig til to separate boliger.

Rom for varig opphold har krav til takhøyde, romstørrelse,rømningsvei og lysforhold som må være oppfylt. Du kan søke kommunen om unntak for kravene, men kan ikke regne med å få unntak for krav som går på helse og sikkerhet, for eksempel krav til rømningsvei.

Bruksendring som krever godkjenning, og som ikke er søkt bruksendret, er ulovlig. Kommunen kan etter plan- og bygningsloven kapittel 32 forfølge overtredelser. Kommunen kan pålegge deg å avslutte den ulovlige bruken, eventuelt å rette eller tilbakeføre rommet til godkjent bruk.

Arealer

Boligbygg med flere boenheter

	Bruksareal BRA m²						
Etasje	**Internt bruksareal (BRA-i)**	**Eksternt bruksareal (BRA-e)**	**Innglasset balkong (BRA-b)**	**SUM**	**Terrasse- og balkongareal (TBA)**	**Ikke måleverdig areal (ALH)**	**Gulvareal (GUA)**
Hovedetasje	78			78	6		78
Loft		6		6		6	12
Kjeller		5		5			5
SUM	**78**	**11**			**6**	**6**	**95**
SUM BRA	**89**						

Romfordeling

Etasje	**Internt bruksareal (BRA-i)**	**Eksternt bruksareal (BRA-e)**	**Innglasset balkong (BRA-b)**
Hovedetasje	Entré/kjøkken, bad, spisestue, stue, soverom, soverom 2		
Loft		Utvendig bod	
Kjeller		Utvendig bod	

Kommentar

GENERELT

Arealene er oppmålt på stedet med digital avstandsmåler og beregnet etter Norsk Standard NS 3940:2023. Mindre måleavvik kan forekomme.

Det gjøres oppmerksom på at kravene til måleverdig areal etter NS 3940 ikke nødvendigvis sammenfaller med kravene i byggteknisk forskrift, plan- og bygningsloven eller godkjent bruk etter bygningsmyndighetenes vedtak.
At et areal er måleverdig og medtatt i rapportens arealoppsett, innebærer derfor ikke i seg selv at arealet er godkjent for den aktuelle bruken.

Godkjent bruk av rom og arealer fremgår normalt av godkjente/stemplede byggetegninger, ferdigattest, midlertidig brukstillatelse eller annen dokumentasjon fra bygningsmyndighetene. Dersom slike dokumenter ikke er fremlagt eller tilgjengelige ved rapportens utarbeidelse, er vurderingen av rombruk og eventuelle avvik mot godkjente tegninger begrenset.
Arealene er oppgitt etter gjeldende arealbegreper i NS 3940, herunder BRA-i, BRA-e, BRA-b og TBA der dette er relevant.
BRA er avrundet til nærmeste hele kvadratmeter i henhold til takstbransjens retningslinjer.

Eventuelle romarealer som er oppgitt for de enkelte rom, utgjør boligens netto romareal. Dette vil kunne avvike fra bruksarealet, da bruksareal også omfatter areal som opptas av innvendige vegger, sjakter og lignende konstruksjoner.

Romhøyde målt i Stue: 2,70 m, gang: 2,74 m, bad: 2,71 m, Soverom: 2,78 m.

Underetasjen har delvis grus- og fjellgrunn. Det foreligger ikke fast dekke, og arealet tilfredsstiller ikke kravene til måleverdig bruksareal etter NS 3940:2021. Kjellerarealet er derfor ikke inkludert i beregnet BRA.

Arealet i denne boligen er vanskelig eller umulig å måle opp helt nøyaktig på grunn av utforming/innredning av rom/bygningskonstruksjoner. Arealet er fastsatt omtrentlig og skjønnsmessig.
Arealet er beregnet etter NS 3940 Det har vært utfordrende å foreta en nøyaktig oppmåling av bygningens arealer. Dette skyldes blant annet ujevne overflater, vinkler og bygningsmessige forhold og variasjoner i himlingshøyder. Oppgitte arealer er derfor basert på måling med laser, visuell befaring, skjønn og tilgjengelige opplysninger. Små avvik fra faktisk målt areal kan forekomme.

Lovlighet

Byggetegninger

Det foreligger ikke tegninger
Kommentar: Tegninger er gjennomgått.

Nyere håndverkstjenester

Er det ifølge eier utført håndverkstjenester på boligen siste 5 år? ☐ Ja ☑ Nei

Åpenbare ulovligheter

Er det avdekket at boligen har åpenbare ulovligheter? ☐ Ja ☑ Nei

Kommentar: Heftelser og servitutter er ikke kontrollert.

Befarings - og eiendomsopplysninger

Befaring

Dato	Til stede	Rolle
28.9.2026	Kenneth Nielsen	Takstingeniør

Matrikkeldata

Kommune	gnr.	bnr.	fnr.	snr.	Areal	Kilde	Eieforhold
4601 BERGEN	167	1486		3	242 m²	Tomtearealet er basert på informasjon fra Eiendomsregisteret.	Ikke relevant

Adresse
Steinkjellergaten 8 B

Hjemmelshaver
Janbu Tiril Flatmo

Eiendomsopplysninger

Beliggenhet

Boligen har en flott beliggenhet i Steinkjellergaten, med gangavstand til barnehager, idrettsanlegg og dagligvarebutikker.
Med kort vei til Bergen Sentrum, finner du alt av servicetilbud, shoppingmuligheter og knutepunkt for kollektivtrafikk som gjør hverdagen enkel.

Adkomstvei

Eiendommen har adkomst via offentlig veg eller gate.

Tilknytning vann

Eiendommen er tilknyttet offentlig vannforsyning via private stikk og fellesledninger. Private ledninger vedlikeholdes for eiers regning. For private fellesledninger er der normalt tilknyttet solidarisk vedlikeholdsplikt

Tilknytning avløp

Eiendommen er tilknyttet offentlig avløpsnett via private stikkledninger.

Regulering

Eiendommen ligger i et område regulert til boligbebyggelse.

Om tomten

Eiendommen ligger i lett skrånende terreng.

Tinglyste/andre forhold

Heftelser og servitutter er ikke kontrollert.

Eiendommen

Parkering: Gateparkering etter gjeldende bestemmelser.

Egenskaper: I rapporten refereres det til estimerte levetider basert på Byggforskseriens Bygg forvaltning, 700.320, som omhandler "intervaller for vedlikehold og utskifting av bygningsdeler".

Det må forventes at vedlikehold eller utskifting er nødvendig for eldre bygningsdeler når deres levetid nærmer seg slutten.

Eldre konstruksjoner og bygningsdeler har sitt utgangspunkt i eldre forskrifter og vil normalt ikke oppfylle dagens krav.
Mange av boligens egenskaper, som bla. tetthet, varmeisolering og ventilasjon, kan derfor forventes å være dårligere enn det som kreves etter dagens byggeforskrifter.
Begrensninger: Rapporten begrenser seg til boligen og det som normalt vil omfattes av eiers selvstendige vedlikeholds ansvar som eier.

Normalt utgjør dette alt innenfor boligens yttervegger, grunnmur, drenering og felles tekniske installasjoner.
Takstmann kjenner ikke til om det foreligger tilstandsrapport, vedlikeholdsplan eller lignende for felles bygningsmasse.

Rapporten er basert på visuell inspeksjon og enkle målinger, med unntak av hulltagning hvor dette er påkrevd.

Det taes forbehold om at det ved oppussing eller åpning av konstruksjoner kan avdekkes feil og mangler som ikke er synlig ved en visuell inspeksjon.

Kostnadsestimat: Det gjøres oppmerksom på at kostnadsestimat for oppgradering eller reparasjoner i rapporten er omtrentlige og at det i den forbindelse bes om å innhente priser fra håndverkere for å få dette mer nøyaktig.

Referansenivå: Bygningen er oppført i 1880, og den tids byggeskikk ligger til grunn for konstruksjonsmessige forhold.
Referansenivå for rapporten er satt til byggeår og Forskrift til avhendingslova.

Aldersbetraktning er vurdert ut fra levetidstabeller utarbeidet av Sintef Byggforsk.

Presisering: Rapporten er gyldig i ett år fra rapportdato. Skjer det endringer, oppstår det skader og så videre, bør du som selger be om oppdatert rapport.

Revisjoner

Versjon	Ny versjon	Kommentar
1	07.10.2026	
2	07.10.2026	
3	07.10.2026	
4	07.10.2026	
5	07.10.2026	
6	07.10.2026	
7	07.10.2026	
8	12.10.2026	

For gyldighet på rapporten se forside

WIGUM & NIELSEN AS
Klokkarlia 11A
5223 NESTTUN

Tilstandsrapportens avgrensninger

FORUTSETNINGER

STRUKTUR OG REFERANSENIVÅ

Rapporten beskriver avvik, det vil si en tilstand som er dårligere enn referansenivået. Positive sider ved boligen, ut over det som kommer frem av tilstandsgradene, blir normalt ikke fremhevet.

Rapporten baserer seg på krav i forskrift til avhendingslova (tryggere bolighandel). For valg av tilstandsgrad blir NS 3600:2025 (teknisk tilstandsanalyse ved omsetning av bolig) lagt til grunn.

Bygningssakkyndig er ikke ansvarlig for tilbakeholdt eller uriktig informasjon, som har betydning for tilstandsvurderingen.

PRESISERINGER

Anslag på utbedringskostnader er sjablongmessig, og må ikke forveksles med en konkret vurdering eller tilbud fra entreprenør eller håndverker. Anslaget vil også avhenge av personlige preferanser og markedspris på materialer og tjenesteyter.

Tilstandsrapporten gjelder hovedbygget og tilleggsbygninger som den bygningssakkyndige anser at har nær tilknytning til funksjon som bolig.

Avvik er vurdert mot regler som gjaldt da boligen ble oppført, med mindre annet er spesifisert i forskrift til avhendingslova, eller gjeldende versjon av NS 3600.

Hulltaking ved våtrom, i rom under terreng eller andre bygningsdeler, krever eiers samtykke.

Befaringen begrenses i hovedsak til visuelle observasjoner av tilgjengelige flater. Den bygningssakkyndige gjør ikke fysiske inngrep for å avdekke avvik, utover de som er beskrevet i forskrift til avhendingslova. Rapporten gir ingen garanti for at det ikke finnes skjulte feil eller mangler.

Flater som er skjult av snø eller på annen måte utilgjengelig, blir ikke kontrollert. Det blir ikke utført funksjonsprøving av bygningsdeler, med mindre dette kommer frem av forskrift til avhendingslova. Hvis det ikke er sikkerhetsmessig forsvarlig, vil ikke bygningssakkyndig undersøke taket fra utsiden.

Boligens tilbehør, hvite- og brunevarer og annet inventar, blir ikke vurdert. Dette gjelder også integrert tilbehør.

Stikkprøvetakninger kan være tilfeldig utvalgt på typiske skadesteder, og kan innebære kontroll under overflaten med et spisst redskap eller lignende.

UTTRYKK OG DEFINISJONER

Referansenivå: Kravet til bygningsdelen eller rommet på søknadstidspunktet, med mindre annet er spesifisert i forskrift til avhendingslova eller gjeldende versjon av NS 3600.

Tilstand: Byggverkets eller bygningsdelens tekniske, funksjonelle eller estetiske status på et gitt tidspunkt.

Symptom: Forhold som gir indikasjon på hvilken tilstand et byggverk eller en bygningsdel befinner seg i. Benyttes ved beskrivelse av avvik og alder.

Skadegjørere: I hovedsak råte, sopp og skadedyr.

Fuktsøk: Overflatesøk med egnet søkeutstyr som fuktindikator eller visuelle observasjoner.

Fuktmåling: Måling av fuktinnhold i materiale eller i bakenforliggende konstruksjon ved bruk av egnet måleutstyr, blant annet hammerelektrode og pigger.

Hulltaking: Boring av hull for inspeksjon og fuktmåling i risikoutsatte konstruksjoner.

Normal slitasjegrad: Forventet slitasje av materiale i overflaten, basert på enkle, visuelle observasjoner. Kan vurderes sammen med bygningsdelens alder.

AREAL

Areal fastsettes etter forskrift til avhendingslova og gjeldende versjon av NS 3940 (areal- og volumberegninger av bygninger).

Et rom kan være i strid med teknisk forskrift og mangle godkjennelse hos kommunen for den aktuelle bruken, uten at dette får betydning for om arealet måles og oppgis i tilstandsrapporten. Når arealet måles tas det ikke hensyn til om arealet er lovlig oppført eller om bruken er lovlig, bruksendringer, lysforhold eller andre sikkerhetsmangler.

Rom som ligger utenfor boenheten, som eier har påvist eller opplyst at tilhører boenheten, er oppmålt og inkludert i BRA-e. Det er ikke fremvist dokumentasjon på at rommet tilhører boenheten, med mindre dette er angitt særskilt. Rom utenfor boenheten kan omdisponeres av borettslaget/sameiet, og dette kan påvirke boligens BRA-e.

Opplysninger om areal kan ikke alene benyttes for beregning av markedsverdi.

PERSONVERN

Tilstandsrapporten er utarbeidet som en del av Fremtind Forsikring AS sitt takstkonsept. Fremtind Forsikring AS, iVerdi AS, takstforetaket og andre relevante interessenter benytter personopplysninger fra tilstandsrapporten for analyse- og statistikkformål, utvikling og drift av produkter og tjenester i takstbransjen og boligomsetningen. Fremtind Forsikring AS, iVerdi AS og takstforetaket, følger til enhver tid gjeldende personvernlovgivning.