Tilstandsrapport

Tomannsbolig

Austegardsvegen 81, 5357 FJELL

ØYGARDEN kommune

gnr. 10, bnr. 210

Sum areal alle bygg: BRA: 145 m² BRA-i: 139 m²



Befaringsdato: 03.11.2026 **Rapportdato:** 04.11.2026 **Oppdragsnr.:** 22601-1424 **Eiendomsverdi/PropCloud ref nr:** JC8943

Autorisert foretak: WIGUM & NIELSEN AS **Sertifisert Takstingeniør:** Kenneth Nielsen

Wigum & Nielsen AS

Tilstandsrapporten er gyldig ett år fra rapportdato. Oppstår det skader eller skjer det endringer på eiendommen, bør du som selger be om en oppdatert tilstandsrapport.

Wigum & Nielsen AS

Wigum & Nielsen AS er et takstforetak i Bergen med bred erfaring fra byggebransjen. Våre takstingeniører har solid faglig bakgrunn og lang praktisk erfaring, noe som sikrer profesjonelle og pålitelige vurderinger i hvert oppdrag.

Vi utfører taksering for både private og profesjonelle kunder – som meglere, advokater og entreprenører – i Bergen og omegn. Firmaet er sertifisert innen boligtakst, skadetakst og næringstakst, samt godkjent innen bygg og anlegg.

Som medlem av NTIF (Norges Takstingeniørers Forening) følger vi bransjens strengeste krav til faglig kvalitet, etikk og kompetanse. Vi holder oss løpende oppdatert på endringer i regelverk, energikrav og bærekraft – for å levere takstrapporter som møter dagens og morgendagens standarder.



Rapportansvarlig

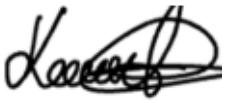

Kenneth Nielsen
Uavhengig Takstingeniør
wigum.nielsen@outlook.com
454 29 562

Wigum & Nielsen AS

Dette trenger du å vite om tilstandsrapporten



Hva er en tilstandsrapport?

En tilstandsrapport beskriver synlige skader/avvik eller tegn på skader/avvik på boligen. Rapporten fremhever vanligvis ikke positive egenskaper ved boligen.



Hva vurderer en bygningssakkyndig?

Den bygningssakkyndige vurderer boligen ut fra hva man kan forvente av en bygning av samme alder og type. Vurderingen gjøres som regel mot hvordan det var vanlig å bygge og regler som gjaldt da boligen ble oppført (søknadstidspunktet). Forhold som er vanlige for bygningens alder, slik som slitasje etter normal bruk regnes ikke som avvik.



Hva inneholder tilstandsrapporten?

Den bygningssakkyndige undersøker rom og bygningsdeler slik det kommer frem av Forskrift til avhendingsloven. Tilstandsrapporten inneholder bare avvik som den bygningssakkyndige kan se eller kontrollere med enkle hjelpemidler. Det gjøres ikke nærmere undersøkelser slik som åpning av vegger eller andre bygningsdeler. I vegg mot våtrom og rom under terreng kan det borres et hull for å gjøre enkle undersøkelser slik som fuktsøk.

Når du kjøper en brukt bolig

Når du kjøper en brukt bolig, er det viktig å være oppmerksom på at dette ikke kan sammenlignes med å kjøpe en ny bolig. Måten boligen ble bygget på kan være annerledes enn i dag. Bygninger svekkes over tid, og utsettes for slitasje blant annet på grunn av bruk og vær og vind. Mange boliger fornyes helt eller delvis, noen i flere omganger, eller det oppføres tilbygg. Særlig for boliger som er pusset opp eller endret, er det viktig å merke seg at fornyelse av overflater ikke nødvendigvis betyr at bygningsdeler under er forbedret.

Vurdering mot byggeregler

Den bygningssakkyndige vil i hovedsak vurdere boligen mot hvordan det var vanlig å bygge og regler som gjaldt på søknadstidspunktet. Noen bygningsdeler og forhold, blant annet de som er knyttet til fallforhold på våtrom og helse, miljø og sikkerhet, vil vurderes mot dagens regelverk. Den bygningssakkyndige ser etter avvik som har betydning for og som reduserer boligens funksjon og verdi, og som kommer frem av forskrift til avhendingslova.

Tilstandsrapporten beskriver ikke hele boligen

BYGNINGSSAKKYNDIGE SER FOR EKSEMPEL IKKE PÅ

• vanlig slitasje og normal vedlikeholdstilstand • bagatellmessige forhold som ikke påvirker bygningens bruk eller verdi vesentlig • skjulte installasjoner • installasjoner utenfor bygningen • full funksjonstesting av el- og VVS-installasjoner • geologiske forhold og bygningens plassering på grunnen • bygningens planløsning • bygningens innredning • løsøre slik som hvitevarer • utendørs svømmebasseng og pumpeanlegg • bygningens estetikk og arkitektur • bygningens lovlighet (bortsett fra bruksendringer, brannceller og forhold som åpenbart kan påvirke helse, miljø og sikkerhet) • fellesarealer (med mindre boligeier har vedlikeholdsplikt for fellesarealer og dette er kjent for bygningssakkyndig, eller fellesarealet har en særlig tilknytning til boligen).

© iVerdi 2026

Tilstandsrapportene, inkludert malen, standardtekstene fra iVerdi og sammenstillingen av eiendomsrelatert informasjon i tilstandsrapportene er vernet etter åndsverkloven og kan kun benyttes av kunder hos iVerdi. For andre aktører er eksemplarfremstilling av tilstandsrapporter, malen, standardtekster, databaseinnhold, som utskrift og annen analog eller elektronisk kopiering til bruk som grunnlag for tilsvarende rapporter, eller uttrekk og gjenbruk av databaseinnhold, bare tillatt når det er hjemlet i lov (kopiering til privat bruk, sitat o.l.) eller etter avtale med iVerdi. iVerdi reserverer seg uttrykkelig mot at åndsverk, databaser og annet innhold benyttes til tekst- og datautvinning, herunder kopiering av data, trening og utvikling av kunstig intelligens. Utnyttelse i strid med lov eller avtale kan medføre erstatnings- og straffeansvar.

Ved å godkjenne takstrapporten eller ved bruk av denne, aksepteres det at iVerdi fritt kan benytte og overføre herunder data og informasjon relatert til eiendommen som fremkommer i takstrapporten slik iVerdi til enhver tid finner det formålstjenlig innenfor begrensningene som følger av lov, herunder personopplysningsloven, åndsverksloven, forretningshemmelighetsloven og sikkerhetsloven. Aksepten gjelder ikke bruk av direkte identifiserbare personopplysninger. iVerdi får eierskap til data og informasjon som er sammenstilt med andre data og informasjon, samt resultater fra slike bearbeidelser, sammenstillinger og analyser.

WIGUM & NIELSEN AS
Klokkarlia 11A
5223 NESTTUN

Dette trenger du å vite om tilstandsrapporten

Tilstanden vurderes med ulike tilstandsgrader

Tilstandsgraden gir uttrykk for en forventet teknisk tilstand, vurdert blant annet ut fra alder og normal bruk. Ved Tilstandsgrad 0 (TG0) og Tilstandsgrad 1 (TG1) gis det normalt ingen begrunnelse for valg av tilstandsgrad. For enkelte skjulte konstruksjoner kan alder alene være avgjørende for fastsettelse av tilstandsgrad.

Dersom den bygningssakkyndige anbefaler tiltak, for eksempel utbedringer, er det opp til rapportens bruker å vurdere om tiltakene er nødvendige og økonomisk forsvarlige.

Tilstandsgrad fastsettes etter faste kriterier som følger forskrift til avhendingslova (tryggere bolighandel). Der forskriften krever det eller det følger av mandatet, følges også bransjestandard NS3600 Teknisk tilstandsanalyse ved omsetning av bolig.

TG 0

TILSTANDSGRAD 0, TG0: INGEN AVVIK

Tilstandsgrad 0 brukes når bygningsdelen er tilnærmet ny, ikke viser tegn på slitasje og det skal være lagt frem dokumentasjon på faglig god utførelse. Det er ingen merknader til delen.

TG 1

TILSTANDSGRAD 1, TG1: MINDRE AVVIK

Tilstandsgrad 1 brukes når bygningsdelen har mindre avvik. Bygningsdelen har normal slitasje, og strakstiltak skal ikke anses som nødvendig. Graden kan også brukes når delen er ny, men der dokumentasjon på faglig god utførelse mangler.

TG 2

TILSTANDSGRAD 2, TG2: VESENTLIGE AVVIK OG MINDRE AVVIK SOM ETTER NS 3600 GIR TG 2

Tilstandsgrad 2 brukes når bygningsdelen har vesentlige avvik. Bygningsdelen har enten feil utførelse, en skade eller symptomer på skade, sterk slitasje eller nedsatt funksjon. Graden brukes når bygningsdelen trenger vedlikehold eller tiltak i nær fremtid. Graden skal også brukes når delen er gammel og det er grunn til å varsle om faren for skader på grunn av alderen, eller når det er grunn til å overvåke delen spesielt på grunn av fare for større skader eller følgeskader.

TG 3

TILSTANDSGRAD 3, TG3: STORE ELLER ALVORLIGE AVVIK

Tilstandsgrad 3 brukes når bygningsdelen har store eller alvorlige avvik. Bygningsdelen har kraftige symptomer på forhold som man må regne med trenger utbedring straks eller innen kort tid. Graden skal også brukes ved påvist funksjonssvikt eller sammenbrudd

TG IU

IKKE UNDERSØKT/IKKE TILGJENGELIG FOR UNDERSØKELSE

Det kan være avvik/skader som ikke er avdekket.

Informasjon om utbedringskostnader

Utbedringskostnadene i rapporten er sjablongmessige anslag basert på observerte forhold som feil, skader eller uregelmessigheter, samt foreslåtte tiltak. Disse anslagene er veiledende, angis i fem intervaller, er basert på generelle erfaringstall, og må ikke forveksles med konkrete pristilbud fra håndverkere eller entreprenører. Faktiske kostnader kan variere betydelig, avhengig av individuelle valg, materialpriser og markedsforhold. For å få en nøyaktig vurdering av utbedringskostnadene anbefales ytterligere undersøkelser og innhenting av flere pristilbud fra kvalifiserte fagfolk. Slike anslag gis som minimum for TG3, der dette er mulig.

- $ Tiltak under kr 20 000
- $$ Tiltak mellom kr 20 000 – 100 000
- $$$ Tiltak mellom kr 100 000 – 200 000
- $$$$ Tiltak mellom kr 200 000 – 500 000
- $$$$$ Tiltak over kr 500 000

Beskrivelse av eiendommen

TAKSTOBJEKTET

TOMANNSBOLIG
Fire-roms tomannsbolig over tre etasjer.
Boligen er oppført i 2012

Utvendig bod: (5,5 m²)

Terrasse - Første etasje: (56,0 m²)

Balkong - Andre etasje: (12,6 m²)

Takterrasse: (10,9 m²)

Parkering: Parkering i garasje, og på egen tomt.

BESKRIVELSE - BYGNINGSMASSE

Grunn og fundamenter:

Fundamentert på faste masser
av komprimert sprengstein/grov pukk på fjell.

Grunnmur av betong.

Gulv mot grunn i underetasje av støpt betong.

Yttervegger:
Bygningen har yttervegger av isolerte trekonstruksjoner.
Utvendig bekledd med trekledning.

Takkonstruksjon:
Bygningen har pulttak konstruksjon, som utvendig
er tekket med Sanarfil eller tilsvarende membrantekking.

Taket er ikke besiktiget.

Etasjeskille:
Bygningen har etasjeskille av antatt trebjelkelag.

BESKRIVELSE - INNVENDIG

FØRSTE ETASJE

Gang: (8,2 m²)
Fliser på gulv, slette malte vegger og slett malt himling.

Soverom: (7,9 m²)
Tre-stavs parkett på gulv, slette malte vegger og slett malt himling.

Soverom: (8,4 m²)
Tre-stavs parkett på gulv, slette malte flater og tapet på vegger, og slett malt himling.

Bad/vaskerom: (8,8 m²)
Fliser på gulv og vegger, slett malt himling.
Badet er innredet med: Dusj m/glassvegger, toalett, baderomsinnredning, og opplegg for vaskemaskin.

Hovedsoverom: (13,7 m²)
Tre-stavs parkett på gulv, slette malte vegger og slett malt himling.

Walk-in-garderobe: (2,4 m²)
Tre-stavs parkett på gulv, slette malte vegger og slett malt himling.

ANDRE ETASJE

Entré: (10,3 m²)
Fliser på gulv, slette malte vegger og slett malt himling.

Bad: (2,3 m²)
Fliser på gulv og vegger, slett malt himling.
Badet er innredet med: Dusj m/glassvegger, toalett, og servant.

Stue: (29,9 m²)
Tre-stavs parkett på gulv, slette malte vegger og slett malt himling.

Kjøkken: (12,7 m²)
Tre-stavs parkett på gulv, slette malte vegger og slett malt himling.
Kjøkken innredning med slette fronter og heltre benkeplate med nedfelt vask.

Hvitevarer:
- Stekeovn.
- Platetopp.
- Oppvaskmaskin.
- Ventilator.
- Kjøleskap.

Det er montert Aquastop og komfyrvakt på kjøkkenet.

Oppvarming:
- Peisovn i stue.

Oppvarming via elektrisitet:
- Varmekabler på begge bad, samt gang i begge etasjer.
- Ellers elektrisk oppvarming.

Tekniske installasjoner:

VVS:
Vannforsyning av plast med rør-i-rør system.
Rør i rør skap på bad. Stoppekran er plassert i bad/vaskerom.
Bereder fra årstall 2011, 200 liter og plassert i bad/vaskerom
Avløpsrør av plast/støpejern.

El.anlegg:
Sikringsskap i plassert i innvendig bod
Inneholder: Automatsikringer
(jordfeilautomater), nettverksdel,

Beskrivelse av eiendommen

overspenningsvern.
Hovedsikring på 40 ampere.

Strømmåler med fjernavlesning er plassert i sikringsskap.

For fullstendig gjennomgang av boligens tilstand så henvises det til konstruksjoner og rapporten forøvrig.

Tomannsbolig - Byggeår: 2012

UTVENDIG Gå til side

Grunnmur sjekkes for grunnmursplast og topplist.
Kledning sjekkes for råte og om det er lufting og museband.
Vinduer sjekkes for råte, punktering og vandring.
Renner sjekkes for sprekker og om det er utløp til tomt eller i dreneringsrør.
Taket sjekkes det er synlige sprekker og slitasje, pipebeslag, stigtrinn for feier og snøfanger.

INNVENDIG Gå til side

Det er foretatt besiktigelse og gjort enkel beskrivelse av innvendige overflater.
Det er ikke gjort vurdering i tilfeller hvor overflater har normal slitasje i forhold til alder.
Beskrivelsen omhandler de rom som ikke tidligere er beskrevet på egne punkter.
Det vil bli utført en "banketest" der overflatene er flisbelagt. Ved å banke på en flislagt flate vil man stedvis kunne høre en hulroms lyd, ofte benevnt "bom".

VÅTROM Gå til side

Det er gjennomført visuell vurdering av overflater, innredninger og sanitærutstyr.

Gulvets fall er kontrollert med lasermåler.

Vurdering i forbindelse med fukt foretas ved hulltaking i vegg eller himling fra tilstøtende rom. Hullet skal være min. 73 mm. i diameter. I hullet skal det måles etter fukt og undersøkes om det er visuelle tegn til fuktskade. Dersom hulltaking ikke lar seg gjøre, blir det utført visuell inspeksjon, og bruk av fuktindikator (fuktmålerutstyr).

Tilgjengelige sluk og gjennomføringer besiktiges og kommenteres.

KJØKKEN Gå til side

Kjøkkeninnredningen beskrives og tilstandsvurderes i forhold til alder, kvalitet og faglig utførelse.
Det foretas fuktvurdering i forhold til bestemmelse i Forskrift til avhendingslova.
Normal slitasje fra monteringstidspunkt er ikke hensyntatt, da toleranse for slitasje i stor grad er en subjektiv vurdering.

Iht. Forskrift til avhendingslova og NS 3600 er hvitevarer ikke vurdert.

TEKNISKE INSTALLASJONER Gå til side

Det gjøres oppmerksom på at det elektriske anlegget kun er vurdert gjennom en forenklet visuell befaring, i tråd med Forskrift til avhendingslova. Takstmann har ikke nødvendig elektrofaglig kompetanse til å foreta en fullverdig vurdering av anlegget. Det anbefales derfor på generelt grunnlag at det elektriske anlegget kontrolleres av kvalifisert el-takstmann.

TOMTEFORHOLD Gå til side

Eiet tomt, 286 m²
Tomten er for det meste bebygget, men også opparbeidet og beplantet.

Arealer Gå til side

Forutsetninger og vedlegg Gå til side

Lovlighet Gå til side

Tomannsbolig

- Det foreligger ikke tegninger

Tegninger foreløpig ikke mottatt

Sammendrag av boligens tilstand

Fordeling av tilstandsgrader

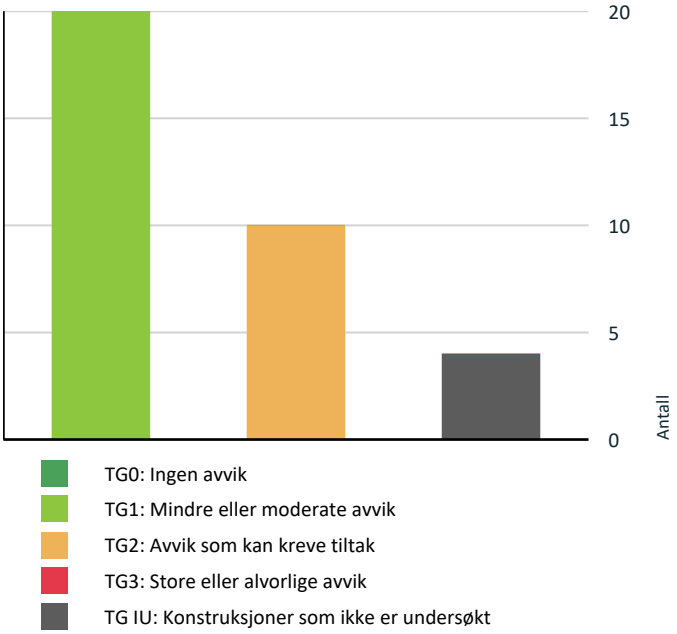

Vil du vite mer om tilstandsgrader? Se side 4.

Spesielt for dette oppdraget/rapporten

Tilstandsanalysen følger Forskrift til avhendingslova (tryggere bolighandel) og det er ikke foretatt vurderinger av bygg, bygningsdeler eller rom som ikke fremgår her. Tilleggsbygg slik som garasje er ikke tilstandsvurdert, selv om det er gitt en enkel beskrivelse av disse på grunn av arealmåling.

Oppsummering av avvik

Vil du vite mer? Se på rommet eller bygningsdelen senere i rapporten.

Tomannsbolig

TG IU KONSTRUKSJONER SOM IKKE ER UNDERSØKT

- **Utvendig > Takkonstruksjon/Loft** Gå til side
- **Innvendig > Rom under terreng (kjeller, underetasje, sokkeletasje)** Gå til side
- **Våtrom > Første etasje > Bad/vaskerom > Tilliggende konstruksjoner våtrom** Gå til side
- **Våtrom > Andre etasje > Bad > Tilliggende konstruksjoner våtrom** Gå til side

TG 2 AVVIK SOM KAN KREVE TILTAK

- **Utvendig > Vinduer** Gå til side
- **Utvendig > Ytterdører** Gå til side
- **Tekniske installasjoner > Varmtvannsbereder/tank** Gå til side
- **Våtrom > Første etasje > Bad/vaskerom > Dokumentasjon for våtrom** Gå til side
- **Våtrom > Første etasje > Bad/vaskerom > Overflater, vegger og himling** Gå til side
- **Våtrom > Første etasje > Bad/vaskerom > Overflater gulv** Gå til side
- **Våtrom > Første etasje > Bad/vaskerom > Sanitærutstyr og innredning** Gå til side
- **Våtrom > Andre etasje > Bad > Dokumentasjon for våtrom** Gå til side
- **Våtrom > Andre etasje > Bad > Overflater gulv** Gå til side
- **Våtrom > Andre etasje > Bad > Vanntett sjikt, membran og sluk** Gå til side

HELSE, MILJØ OG SIKKERHET

Forhold som åpenbart kan medføre fare for helse, miljø og sikkerhet

- Det er ikke fremlagt dokumentasjon på at det er gjennomført radonmåling i boligen. Radonnivået er derfor ukjent og kan ikke vurderes ved en ordinær visuell befaring.
  Radonforekomst påvirkes blant annet av grunnforhold, bygningens konstruksjon, tetthet mot grunnen og ventilasjon. For å fastslå faktisk radonnivå i boligen må det gjennomføres radonmåling.
  Det er ved befaringen ikke registrert forhold som dokumenterer forhøyede radonverdier, men forhøyede verdier kan heller ikke utelukkes uten gjennomført måling. Gå til side
- Rekkverkshøyder er under dagens forskriftskrav for rekkverk i innvendige trapper.
- Det mangler håndløper på vegg i trappeløpet. Dvs at den listen, stangen eller det håndtaket som er montert langs trappeløpet som man holder i når man går opp eller ned mangler.
- Det er behov for at en kvalifisert elektrofaglig person kontrollerer det elektriske anlegget.

Tilstandsrapport

TOMANNSBOLIG

Byggeår
2012

Kommentar
Kilde: Eiendomsverdi.no

Anvendelse
Boligformål

Standard
Boligen har normal standard, ut ifra alder/konstruksjon - jamfør beskrivelse under konstruksjoner.

Vedlikehold
Boligen er jevnlig og godt vedlikeholdt.

UTVENDIG

TG 1 Taktekking

Punktet må sees i sammenheng med Takkonstruksjon/Loft

Beskrivelse
Taket er tekket med takbelegg.
Besiktiget fra bakkenivå.

Siden taket (takkonstruksjon, taktekking og skorstein) kun er observert fra bakkenivå, er vurderingen begrenset av dette. Det er ikke sikkerhetsmessig forsvarlig å bevege seg ut på taket eller observere fra stige. Selv om det ikke er avdekket skader under befaringen, betyr ikke dette at det ikke foreligger skader som en besiktigelse på taket kan avdekke. Vær oppmerksom på denne risikoen. En undersøkelse av taket kan utføres av en fagperson under tilstrekkelige sikkerhetsforhold.

TG 1 Nedløp, beslag og skorsteiner over tak

Beskrivelse
Takrenner og nedløp er utført i stål/aluminium. Slike systemer har normalt god bestandighet mot mekanisk slitasje og værpåvirkning, men vil over tid kunne påvirkes av ytre belastninger, temperaturvariasjoner og oppsamling av smuss og løv.

For takrennesystemer i stål eller aluminium ligger forventet levetid normalt i området 30–40 år, avhengig av kvalitet, klimabelastning og vedlikehold.

Systemet er visuelt kontrollert fra tilgjengelige steder ved befaring. Det ble ikke registrert tegn til lekkasjer eller vesentlige deformasjoner ved befaringstidspunktet, og takvann ledes bort fra bygningen via nedløp og utkast.

TG IU Takkonstruksjon/Loft

Punktet må sees i sammenheng med Taktekking

Beskrivelse
Pulttak.
Konstruksjon av taksperrer i tre.

Det er ikke mulig å undersøke konstruksjonen grundig da takkonstruksjonen er gjenbygget.

TG 1 Yttervegger/Veggkonstruksjon

Beskrivelse
Ytterveggene er oppført i trekonstruksjoner og har liggende bordkledning.

Forholdet gis tilstandsgrad TG1



Musebånd registrert på kontrollpunkter.

TG 2 Vinduer

Beskrivelse
Boligen har malte trevinduer med tre-lags glass.

Vurdering av avvik:
• Det er observert svelling i en del innvendige tilsetninger.
Avviket vurderes å være av kosmetisk karakter.

Tilstandsgrad settes til TG2 som følge av overnevnte avvik.

Konsekvens/tiltak
• Det anbefales å kratlegge årsak til oppsvellingen og utbedre forholdet.

Skadene vil utvikle seg om ikke utbedring finner sted.
For å lukke avviket må enkelte tilsetninger skiftes ut.

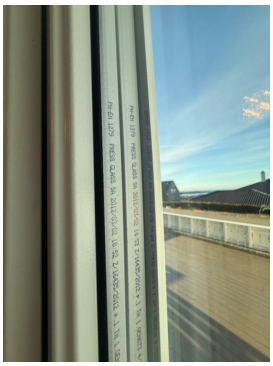

Tilstandsrapport



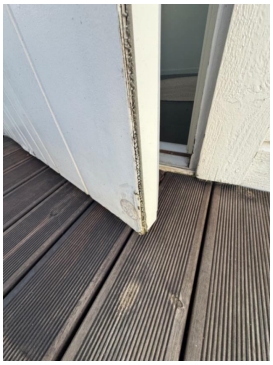



TG 2 Ytterdører

Beskrivelse

Ytterdør u.etg: Malt dørblad med kikkehull.
Ytterdør 1.etg: Malt dørblad med felt av isolerglass.
Altandører: Malte dørblad med felt av isolerglass og aluminiums ytterbekledning.

Det ble gjort tilfeldig funksjonstest av enkelte dører.
På generelt grunnlag påregnes at dører har behov for justering med jevne mellomrom.

Vurdering av avvik:

• Ytterdører er visuelt vurdert ved befaring. Det er registrert svelling og tilløp til råte i nedre del av ytterdør i andre etasje. Det er også registrert råteskader i enkelte dørlister, og sprekk i terskel til ytterdør i underetasjen.

Fukt som trenger inn i treverket over tid gir svelling og råte. Vann kan lett bli liggende i sprekken i terskelen. Uten utbedring kan skadene utvikle seg til omfattende råte i dørblad, terskel, dørkarm og tilstøtende vegg.

Tilstandsgrad settes til TG 2 på bakgrunn av registrert svelling og tilløp til råte i ytterdør, råteskader i dørlister og sprekk i terskel.

Konsekvens/tiltak

• Det anbefales å utføre lokal utbedring av ytterdøren i andre etasje for å hindre at skadene utvikler seg. Utskifting av døren må påregnes i nær fremtid.

Skadde dørlister bør skiftes ut for å hindre at råte utvikler seg i dørkarm og vegg. Sprekken i terskelen til ytterdør i underetasjen bør utbedres.

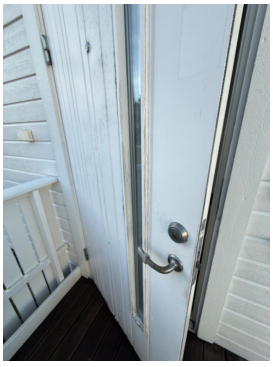

TG 1 Balkonger, verandaer, takterrasser og altaner

Beskrivelse

Terrasse i trekonstruksjon, med adkomst fra hovedsoverom, ca. 56,0 m².

Balkong i trekonstruksjon, med adkomst fra stue, ca. 12,7 m².
Rekkverkshøyden er målt til 100 cm.

Takterrasse, med adkomst fra hems, ca.10,9 m².
Rekkverkshøyden er målt til 100 cm.

INNVENDIG

TG 1 Overflater - gulv

Beskrivelse

Gulvene er belagt med parkett og flis.

Innvendige gulv fremstår med normal bruksslitasje i form av mindre merker og slitasje i overflater. Slitasjen vurderes å være i tråd med forventet påvirkning som følge av normal bruk over tid. Forholdet anses å være av kosmetisk karakter og har begrenset betydning for konstruksjon eller funksjon.

Det kan i enkelte tilfeller være vanskelig å skille visuelt mellom parkett, laminat, klikkvinyl og lignende gulvtyper, særlig der deler er tildekket eller
utilgjengelige. Det tas derfor et visst forbehold om feil klassifisering av gulvmateriale. Kjøper oppfordres til å undersøke dette nærmere dersom det er av
betydning.

Forholdet gis tilstandsgrad TG1.

Tilstandsrapport

TG 1 Overflater - vegger og himlinger

Beskrivelse

Vegger og himling har malte, glatte flater.

Innvendige overflater bestående av vegger og tak fremstår med normal bruksslitasje i form av mindre merker og slitasje i overflater. Slitasjen vurderes å være i tråd med forventet påvirkning som følge av normal bruk over tid. Forholdet anses å være av kosmetisk karakter og har begrenset betydning for konstruksjon eller funksjon.

Det er påvist en noe oppsprekking i hjørner/plateskjøter.
Eksakt årsak er vanskelig å si noe om, men det er normalt ikke forbundet med risiko, og skyldes vanligvis at trekonstruksjoner krymper når bygget tørker ut.
Observer sprekkene over tid. Dersom de utvikler seg og blir større/flere, kan det tyde på strukturelle svakheter. Da må det gjennomføres ytterligere undersøkelser og eventuelle tiltak.

Forholdet gis tilstandsgrad TG1.

⚠ Radon

Beskrivelse

Det er ikke fremlagt dokumentasjon på gjennomført radonmåling, og radonnivået i boligen er derfor ukjent. Det anbefales å gjennomføre radonmåling i henhold til DSA sine anbefalinger.

Vurdering av avvik:

• Det er ikke fremlagt dokumentasjon på at det er gjennomført radonmåling i boligen. Radonnivået er derfor ukjent og kan ikke vurderes ved en ordinær visuell befaring.
Radonforekomst påvirkes blant annet av grunnforhold, bygningens konstruksjon, tetthet mot grunnen og ventilasjon. For å fastslå faktisk radonnivå i boligen må det gjennomføres radonmåling.
Det er ved befaringen ikke registrert forhold som dokumenterer forhøyede radonverdier, men forhøyede verdier kan heller ikke utelukkes uten gjennomført måling.

Pipe/skorsteiner og ildsteder inne i boligen

Beskrivelse

Det er stålpipe og peisovn i stue.

TG IU Rom under terreng (kjeller, underetasje, sokkeletasje)

Punktet må sees i sammenheng med 'Drenering'

Beskrivelse

Gulvet er belagt med parkett og fliser, og veggene har panel.
Hulltaking er ikke foretatt.

Det gjøres oppmerksom på at hulltaking er en stikkprøve for å avdekke evt. fukt i konstruksjonen. En stikkprøve har ingen garanti for tilsvarende resultat øvrige vegger.

Fuktindikator er istedenfor benyttet på gulv- og veggoverflater i tilstøtende rom og det er ikke påvist indikasjoner på fukt utover normale verdier.

⚠ Innvendige trapper

Beskrivelse

Boligen har malte tretrapper.

Vurdering av avvik:

• Rekkverkshøyder er under dagens forskriftskrav for rekkverk i innvendige trapper.

• Det mangler håndløper på vegg i trappeløpet. Dvs at den listen, stangen eller det håndtaket som er montert langs trappeløpet som man holder i når man går opp eller ned mangler.

Konsekvens/tiltak

• Det anbefales å heve eller utbedre rekkverket slik at det tilfredsstiller gjeldende sikkerhetskrav.

• Det er ikke nødvendig med tiltak.

• Det anbefales å montere håndløper langs trappeløpet for å bedre sikkerhet og tilgjengelighet.

TG 1 Innvendige dører

Beskrivelse

Innvendige dører er malte, glatte dører.

Det ble gjort tilfeldig funksjonstest av enkelte dører.
På generelt grunnlag påregnes at dører har behov for justering med jevne mellomrom.

VÅTROM

FØRSTE ETASJE > BAD/VASKEROM

Generell

Beskrivelse

Aktuell byggeforskrift da våtrommet ble bygget var Teknisk forskrift 2010.

FØRSTE ETASJE > BAD/VASKEROM

TG 2 Dokumentasjon for våtrom

Beskrivelse

Tilstandsrapport

Det er ikke fremlagt fullstendig dokumentasjon for våtrommets utførelse. Dette omfatter blant annet dokumentasjon på oppbygning av tettesjikt (membran), utførelse av gjennomføringer, fallforhold, materialvalg og eventuelle kontroller utført under byggeprosessen.

I henhold til byggteknisk forskrift (TEK17), SAK10 og Byggebransjens Våtromsnorm (BVN) skal våtrom prosjekteres og utføres slik at konstruksjonen er beskyttet mot fukt, og utførelsen bør kunne dokumenteres. Dokumentasjonen skal normalt omfatte produktdokumentasjon, samsvarserklæringer, bilder fra utførelsen og eventuell kontrollerklæring der dette har vært et krav.

Selv om det ved befaring ikke er registrert forhold som indikerer svikt i våtrommets funksjon, medfører manglende dokumentasjon usikkerhet knyttet til utførelsen av skjulte bygningsdeler, herunder tettesjiktets oppbygning og detaljer som ikke kan kontrolleres uten destruktive inngrep.

Vurdering av avvik:
• Det foreligger ikke dokumentert utførelse av vanntett sjikt.

Konsekvens/tiltak
• Uten dokumentasjon vet man ikke om membran er korrekt utført eller om sluk, overganger og gjennomføringer er tette. Manglende dokumentasjon gir derfor økt risiko for skjulte fuktskader, selv om det ikke er synlige tegn i dag. Skader kan utvikle seg og bli omfattende før de oppdages.

FØRSTE ETASJE > BAD/VASKEROM

TG 2 Overflater, vegger og himling

Beskrivelse
Veggene er med flis på vegg, og himlingen har malt innvendig tak.

Vurdering av avvik:
• Det er registrert sprukket flis i hjørne ved gulv i dusjsonen (våtsone). Skaden er lokalisert i overgangen mellom gulv og vegg.

Det ble videre observert slitasje på fuger i dusjsonen. Forholdene vurderes å være av vedlikeholdsmessig karakter, men kan over tid gi økt risiko for fuktinntrengning dersom de ikke utbedres.

Det er ikke registrert tegn til fuktskader ved befaring, men forholdet kan medføre økt risiko for fuktinntrengning over tid.

Forholdet gis tilstandsgrad TG2.

Konsekvens/tiltak
• Det anbefales å utbedre forholdet ved å skifte sprukket flis og kontrollere/tette fuger i området. Tiltaket bør utføres slik at vanninntrengning i underliggende konstruksjoner forebygges.



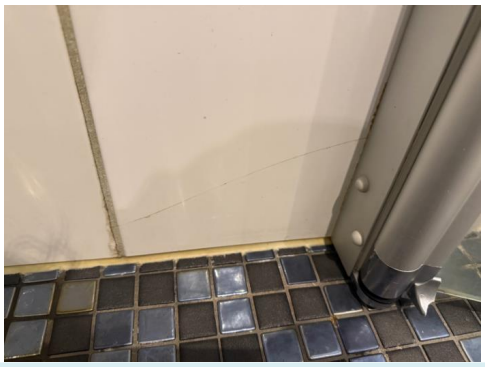

FØRSTE ETASJE > BAD/VASKEROM

TG 2 Overflater gulv

Beskrivelse
Våtrommet har flislagt gulv og elektriske varmekabler.

Baderomsgulvet er vurdert med fokus på fallforhold mot sluk.
Det er målt ca. 28 mm høydeforskjell fra topp slukrist til gulv ved dørterskel.

Etter dagens anbefalte løsninger for våtrom bør høydeforskjellen normalt være minimum 25 mm for å sikre at vann ledes til sluk og for å redusere risiko for at vann kan renne ut av våtrommet.

Vurdering av avvik:
• Overflater på gulv i våtrom er vurdert ved befaring. Det er registrert sprekker i enkelte gulvfliser i dusjsonen. Eier opplyser at sprekkene skyldes en gjenstand som falt ned i dusjen for flere år siden. Det er også registrert bomlyd under enkelte gulvfliser i dusjsonen, som tegn på hulrom mellom flis og underlag. Eksakt årsak er ikke kjent, men forholdet kan ha sammenheng med den samme hendelsen.

Det er ikke mulig å kontrollere om membranen under flisene er skadet uten å fjerne flisene. Er membranen intakt, er sprekkene et kosmetisk avvik. Er membranen skadet, kan vann trenge inn i underliggende konstruksjon. Bom i gulvfliser gir i seg selv liten risiko, men kan over tid føre til flere sprekker og at fliser løsner fra underlaget.

Tilstandsgrad settes til TG 2 på bakgrunn av registrerte sprekker og bom i gulvfliser i dusjsonen, og membranens tilstand kan ikke kontrolleres.

Konsekvens/tiltak
• Det anbefales å skifte ut fliser med sprekkdannelse for å opprettholde en tett og funksjonell våtromsoverflate. Arbeidet bør utføres av fagperson for å unngå skade på membranen under flisen.

Tilstandsrapport

FØRSTE ETASJE > BAD/VASKEROM

TG 1 Vanntett sjikt, membran og sluk

Beskrivelse

Det er påstrykningsmembran/smøremembran på vegg og gulv.
Sluket er av plast.



FØRSTE ETASJE > BAD/VASKEROM

TG 2 Sanitærutstyr og innredning

Beskrivelse

Våtrommet har innredning med nedfelt servant, veggmontert toalett, dusjvegger/hjørne og opplegg for vaskemaskin.

Det er etablert dreneringsspalte/automatisk vannstopper fra innebygget sisterne.
Funksjon på vanntrykk og avløp er undersøkt, og er funnet tilfredsstillende.

Vurdering av avvik:

• Det er registrert sprekker i emalje på sanitærutstyr/innredning. Slike sprekker kan over tid medføre økt risiko for fuktopptak, videre materialnedbrytning og hygieniske utfordringer. Det er ikke registrert lekkasjer eller funksjonssvikt ved befaring.

Forholdet vurderes som et vedlikeholds- og slitasjerelatert avvik og gis tilstandsgrad TG2.

Konsekvens/tiltak

• Det anbefales å overvåke sprekkene i vasken ved jevnlig ettersyn. Dersom sprekkene utvikler seg eller det oppstår tegn til lekkasje, bør vasken skiftes ut.





FØRSTE ETASJE > BAD/VASKEROM

TG 1 Ventilasjon

Beskrivelse

Våtrommet har balansert ventilasjon.
Luftespalte med lufttilførsel under dør.

Avtrekket undersøkt med ark, fungerer tilfredsstillende.
På generelt grunnlag anbefales det å rengjøre ventilasjonsanlegg med jevne mellomrom.





Kravet er minimum 10 mm luftespalte under baderomsdører, jf. veiledningen til TEK17 § 13-2

FØRSTE ETASJE > BAD/VASKEROM

TG IU Tilliggende konstruksjoner våtrom

Beskrivelse

Tilstandsrapport

Fuktmåling ved hulltaking er ikke foretatt.

Ikke tilkomst for kontroll fra tilstøtende vegg mot badet. Det er dog ikke registrert visuelle tegn til fuktskader
Fuktsøk inne på flislagte våtrom blir ikke foretatt da fuktsøk ikke vil kunne avdekke hvorvidt fukten ligger under membran eller mellom membran og fliser. Fuktsøk inne på flislagte våtrom vil derfor gi uklare indikasjoner. Rommet fremstår tørt på befaringsdagen.

Vurdering av avvik:
• Hulltaking er ikke utført da bygningsmessige forhold og konstruksjoner gjør dette fysisk vanskelig eller ikke gjennomførbart.

Konsekvens/tiltak
• Konsekvensen er at tilstanden i tilliggende konstruksjoner er usikker, og det kan finnes skjulte feil (f.eks. fukt eller skade).

ANDRE ETASJE > BAD

Generell

Beskrivelse

Aktuell byggeforskrift da våtrommet ble bygget var Teknisk forskrift 2010.

ANDRE ETASJE > BAD

TG 2 Dokumentasjon for våtrom

Beskrivelse

Det er ikke fremlagt fullstendig dokumentasjon for våtrommets utførelse. Dette omfatter blant annet dokumentasjon på oppbygning av tettesjikt (membran), utførelse av gjennomføringer, fallforhold, materialvalg og eventuelle kontroller utført under byggeprosessen.

I henhold til byggteknisk forskrift (TEK17), SAK10 og Byggebransjens Våtromsnorm (BVN) skal våtrom prosjekteres og utføres slik at konstruksjonen er beskyttet mot fukt, og utførelsen bør kunne dokumenteres. Dokumentasjonen skal normalt omfatte produktdokumentasjon, samsvarserklæringer, bilder fra utførelsen og eventuell kontrollerklæring der dette har vært et krav.

Selv om det ved befaring ikke er registrert forhold som indikerer svikt i våtrommets funksjon, medfører manglende dokumentasjon usikkerhet knyttet til utførelsen av skjulte bygningsdeler, herunder tettesjiktets oppbygning og detaljer som ikke kan kontrolleres uten destruktive inngrep.

Vurdering av avvik:
• Det foreligger ikke dokumentert utførelse av vanntett sjikt.

Konsekvens/tiltak
• Uten dokumentasjon vet man ikke om membran er korrekt utført eller om sluk, overganger og gjennomføringer er tette. Manglende dokumentasjon gir derfor økt risiko for skjulte fuktskader, selv om det ikke er synlige tegn i dag. Skader kan utvikle seg og bli omfattende før de oppdages.

ANDRE ETASJE > BAD

TG 1 Overflater, vegger og himling

Beskrivelse

Veggene er flislagte, og himlingen har malt innvendig tak.

Det ble gjort visuell inspeksjon av overflater på vegger og tak uten å avdekke avvik utover normal bruksslittasje.

Forholdet gis tilstandsgrad TG1

ANDRE ETASJE > BAD

TG 2 Overflater gulv

Beskrivelse

Våtrommet har flislagt gulv med elektriske varmekabler.

Vurdering av avvik:
• Baderomsgulvet er vurdert med fokus på fallforhold mot sluk.
Det er målt ca. 17 mm høydeforskjell fra topp slukrist til gulv ved dørterskel.

Etter dagens anbefalte løsninger for våtrom bør høydeforskjellen normalt være minimum 25 mm for å sikre at vann ledes til sluk og for å redusere risiko for at vann kan renne ut av våtrommet.

Registrert høydeforskjell er noe mindre enn anbefalt nivå. Det ble imidlertid ikke registrert tegn til vannansamlinger eller fuktskader ved befaringstidspunktet. Forholdet vurderes derfor som et mindre avvik i forhold til dagens anbefalte utførelse.

På bakgrunn av dette gis forholdet tilstandsgrad TG2.

Konsekvens/tiltak
• Ingen tiltak anses som nødvendige på kort sikt. Overvåking anbefales, og oppgradering bør påregnes ved framtidig rehabilitering.
Slukene bør jevnlig inspiseres og rengjøres.

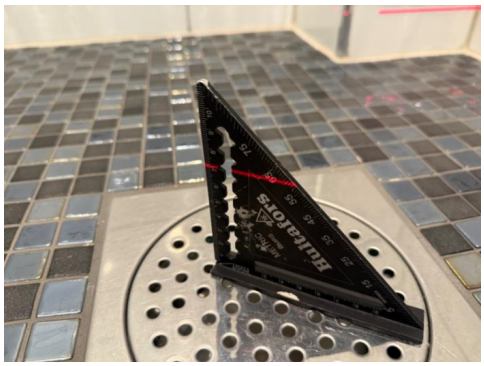

Nullpunkt er 53mm.

ANDRE ETASJE > BAD

TG 2 Vanntett sjikt, membran og sluk

Beskrivelse

Våtrommet har skjult vanntett sjikt med påstrykningsmembran/smøremembran på vegg og gulv.
Det er plastsluk.

Vurdering av avvik:

Tilstandsrapport

• Vanntett sjikt er vurdert ved befaring. Klemring i sluk er inspisert etter at rist er fjernet. Membranen er smurt over klemringen og skruene, og er oppsprukket og delvis avflasset. Det er ikke mulig å kontrollere om membranen også er klemt inn under klemringen, og det foreligger ikke dokumentasjon på utførelse.

Overgangen mellom membran og sluk er det mest utsatte punktet i et våtrom. Dersom membranen kun er smurt over klemringen og ikke klemt inn, kan vann trenge inn under membranen og gi fuktskader i underliggende konstruksjon.

Tilstandsgrad settes til TG 2. Dersom eier fremskaffer dokumentasjon som viser at membranen er lagt både under og over klemringen, kan tilstandsgraden vurderes på nytt.

Konsekvens/tiltak
• Det anbefales jevnlig kontroll og vedlikehold av våtrommet, herunder fuger, elastiske fuger, sluk og øvrige overflater. Ved tegn til fuktgjennomslag, lekkasje eller annen funksjonssvikt bør forholdet undersøkes nærmere av kvalifisert fagperson. Det må påregnes at membran og øvrige våtromskonstruksjoner vil ha behov for utskifting ved fremtidig rehabilitering.

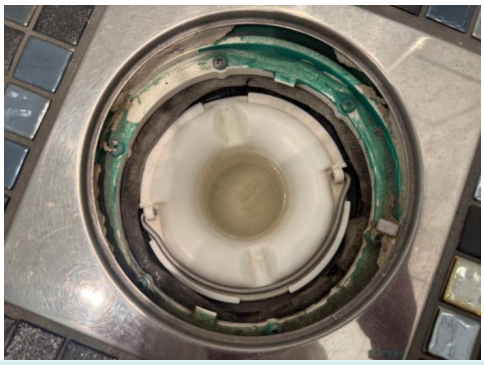

ANDRE ETASJE > BAD

TG 1 Sanitærutstyr og innredning

Beskrivelse
Våtrommet er utstyrt med servant, veggmontert toalett og dusjvegger/hjørne.

Det er etablert dreneringsspalte/automatisk vannstopper fra innebygget sisterne.
Funksjon på vanntrykk og avløp er undersøkt, og er funnet tilfredsstillende.

Tilstandsgrad settes til TG1

ANDRE ETASJE > BAD

TG 1 Ventilasjon

Beskrivelse
Våtrommet har balansert ventilasjon.
Luftespalte med lufttilførsel under dør.

Avtrekket undersøkt med ark, fungerer tilfredsstillende.
På generelt grunnlag anbefales det å rengjøre ventilasjonsanlegg med jevne mellomrom.



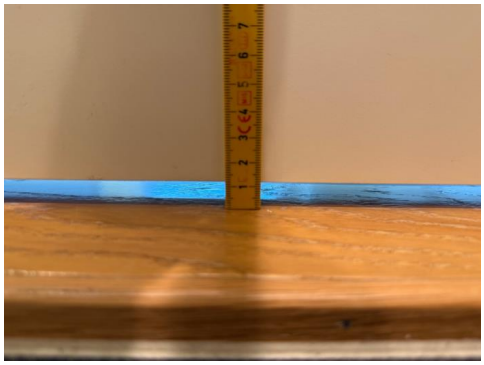

Kravet er minimum 10 mm luftespalte under baderomsdører, jf. veiledningen til TEK17 § 13-2

ANDRE ETASJE > BAD

TG IU Tilliggende konstruksjoner våtrom

Beskrivelse
Fuktmåling ved hulltaking er ikke foretatt.

På grunn av våtrommets utforming er det ikke praktisk mulig å gjennomføre fuktmåling eller hulltaking i områder hvor det erfaringsmessig kan forekomme skader, herunder våtsone mot naboenhet, felles gangareal og yttervegger. I henhold til gjeldende metodikk for tilstandsrapportering (NS 3600) utføres destruktive undersøkelser kun der dette er gjennomførbart uten å skade konstruksjonen eller berøre tilstøtende enheter. Slik undersøkelse er derfor ikke utført.

Fuktindikator er istedenfor benyttet på gulv- og veggoverflater i tilstøtende rom og det er ikke påvist indikasjoner på fukt utover normale verdier.

Det gjøres oppmerksom på at tilstanden inne i konstruksjonen dermed er ukjent, og det kan ikke utelukkes at det foreligger skjulte skader.

Vurdering av avvik:
• Hulltaking er ikke utført da bygningsmessige forhold og konstruksjoner gjør dette fysisk vanskelig eller ikke gjennomførbart.

Konsekvens/tiltak
• Konsekvensen er at tilstanden i tilliggende konstruksjoner er usikker, og det kan finnes skjulte feil (f.eks. fukt eller skade).

KJØKKEN

Tilstandsrapport

ANDRE ETASJE > KJØKKEN

TG 1 Overflater og innredning

Beskrivelse

Kjøkkeninnredningen har glatte fronter og benkeplate i heltre.
Det er kjøleskap, oppvaskmaskin, platetopp, stekeovn, microbølgeovn, vannstoppsystem og komfyrvakt.

Kjøkkeninnredningen er visuelt vurdert ved befaring. Innredningen fremstår i normal stand med mindre bruksslitasje i overflater som er vanlig for en kjøkkeninnredning i bruk.
Det ble ikke registrert tegn til vesentlige skader eller forhold som påvirker kjøkkenets funksjon ved befaringstidspunktet.

Mindre merker og overflateslitasje vurderes å være i tråd med normal bruk over tid. Forholdet vurderes å ha begrenset betydning for funksjon og bruk.

Kjøkkenet gis tilstandsgrad TG1.



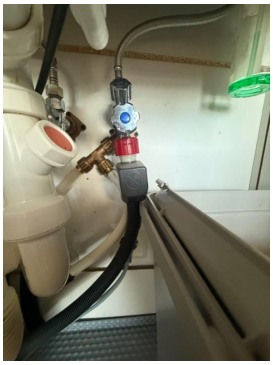



ANDRE ETASJE > KJØKKEN

TG 1 Avtrekk

Beskrivelse

Kjøkkenet har kjøkkenventilator med avtrekk ut.
Det ble gjennomført test av ventilator under befaringen, avtrekket fungerer tilfredstillende.

Forholdet gis tilstandsgrad TG1



TEKNISKE INSTALLASJONER

TG 1 Innvendige vannledninger

Beskrivelse

Innvendige vannledninger er av plast (rør-i-rør).
Rør-i-rør skap var ikke tilgjengelig på befaringsdato.
Rør-i-rør er derfor ikke besiktiget i rørskap.



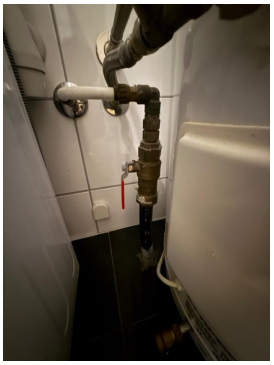

Avrenning for servantskap, og hovedstoppekran

TG 1 Innvendige avløpsrør

Tilstandsrapport

Beskrivelse
Innvendige avløpsrør er av PP plastrør.

Hovedstamme/avløpsrør fra installasjoner ligger skjult i konstruksjonen og tilstandsvurdering må utføres av spesialfirma.

TG 1 Ventilasjon

Beskrivelse
Det er balansert ventilasjon.

Når det er etablert balansert ventilasjon i boligen skal det være luftespalter i forbindelse med dører mellom rommene for å sikre luftgjennomstrømning. Dette gjøres normalt ved å benytte flate terskler. I dette tilfellet er det etablert luftespalte under dører.



Oversiktsbilde


Filter

TG 2 Varmtvannsbereder/tank

Beskrivelse
Det er ca. 200 liters varmtvannstank.

Årstall: 2011 **Kilde:** Produksjonsår på produkt

Vurdering av avvik:

• Varmtvannsbereder er vurdert ved befaring. Berederen er plassert i baderom bak garderobedør med skinne i gulvet. Skinnen avgrenser området rundt berederen, slik at det ikke er naturlig avrenning mot sluk.

Ved lekkasje fra bereder eller rørtilkoblinger vil vann bli stående innenfor den avgrensede sonen. En lekkasje kan bli stående uoppdaget og gi fuktskader i gulv og vegger.

Tilstandsgrad settes til TG 2. Berederen står i en avgrenset sone uten avrenning mot sluk.

Konsekvens/tiltak
• Det anbefales å etablere sikring mot lekkasje, for eksempel med automatisk lekkasjestopp eller dryppskål med lekkasjevarsling. Alternativt bør området utformes slik at vann ledes til sluk.



Elektrisk anlegg

Dette er en forenklet kontroll begrenset til de spørsmål og undersøkelser som forskrift til avhendingslova (tryggere bolighandel) § 2-18 inneholder. Dette kan ikke sammenlignes med en kontroll utført av offentlig myndighet (Det lokale eltilsyn) eller registrert elektrovirksomhet, og en bygningssakkyndig har verken kompetanse eller lov til å foreta en slik kontroll.

Tilstanden er vurdert ut fra den forenklede og begrensede kontrollen som forskriften inneholder. El-anlegget kan ha feil og mangler som en slik forenklet undersøkelse ikke vil avdekke. Vær derfor oppmerksom på denne risikoen, og søk videre veiledning eller få en fullstendig kontroll utført av registrert elektrovirksomhet.

Beskrivelse
Det er mer enn 5 år siden siste el-tilsyn.
Det elektriske anlegget er montert etter 1. januar 1999.
Tidspunkt for installasjon eller total rehabilitering er ukjent.

Sikringsskap med automatsikringer.
Det elektriske anlegget ligger i hovedsak skjult i konstruksjonen.

Tilstanden er vurdert ut fra den forenklede og begrensede kontrollen som forskriften inneholder. El-anlegget kan ha feil og mangler som en slik forenklet
undersøkelse ikke vil avdekke. Vær derfor oppmerksom på denne risikoen, og søk videre veiledning eller få en fullstendig kontroll utført av registrert
elektrovirksomhet.

Vurdering av avvik:

Tilstandsrapport

• Det er behov for at en kvalifisert elektrofaglig person kontrollerer det elektriske anlegget.

Konsekvens/tiltak
• Vurderingen av det elektriske anlegget er begrenset til en forenklet visuell kontroll i samsvar med Forskrift til avhendingslova. Takstingeniøren har ikke elektrofaglig kompetanse og foretar derfor ikke en teknisk kontroll eller tilstandsvurdering av anleggets funksjon og sikkerhet.

Det elektriske anlegget er over 10 år gammelt. Som følge av alder og den begrensede kontrollen kan det ikke utelukkes at det foreligger feil, mangler eller behov for vedlikehold og oppgraderinger som ikke lar seg avdekke ved en visuell befaring.

Det anbefales derfor at anlegget kontrolleres av en kvalifisert elektrofaglig person, spesielt dersom det ikke foreligger nyere kontrollrapport eller dokumentasjon på utførte arbeider og endringer. Eventuelle avvik bør utbedres i henhold til gjeldende regelverk.

Det tas forbehold om skjulte feil og mangler ved det elektriske anlegget som ikke kan avdekkes gjennom den forenklede visuelle kontrollen.



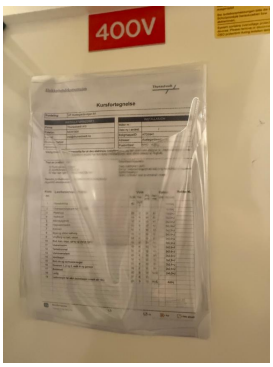



Hovedsikring.

Branntekniske forhold

Beskrivelse

Branntekniske forhold er vurdert gjennom visuelle observasjoner av tilgjengelige bygningsdeler ved befaring. Vurderingen omfatter blant annet rømningsmuligheter, brann- og røykvarslere, slokkeutstyr og øvrige forhold som er synlige og relevante innenfor rammene av en tilstandsrapport. Det er ikke foretatt kontroll av skjulte konstruksjoner eller en fullstendig brannteknisk gjennomgang opp mot gjeldende forskriftskrav. Eventuelle avvik eller mangler som er registrert ved befaring er omtalt under de aktuelle bygningsdelene.



TOMTEFORHOLD

Byggegrunn

Beskrivelse

Byggegrunnen er ukjent.

TG 1 Fuktsikring og drenering

Punktet må sees i sammenheng 'Rom under terreng'

Beskrivelse

Grunnmuren ligger delvis mot tilfyllte masser.
Bygningen er delvis oppført under bakkenivå
og terrenget rundt bygget er varierende.

mrk:
Det kan være flere forhold under bakkenivå som potensielt kan ha en negativ innvirkning (for eksempel vannårer i fjellet/terrenget, tilsig av fuktighet, osv.)

Tilstandsrapport

TG 1 Grunnmur og fundamenter

Beskrivelse

Grunnmur/fundamenter av betong.

mrk:
Vurderingen gjelder det som er synlig og tilgjengelig.
Fundament er naturligvis ikke tilgjengelig for kontroll.

TG 1 Utvendige vann- og avløpsledninger inkl. overvann og avløp fra drenering

Beskrivelse

Avløpsledningene er av ukjent type og fra ukjent årstall,
med tilknytning til offentlig avløp via private stikkledninger.

Vannledningene er av ukjent type og fra ukjent årstall,
med tilknytning til offentlig vannforsyning via private stikkledninger.

Mrk:
Utvendige vann- og avløpsledninger ligger skjult og er
derfor ikke besiktiget. Tilstandsgrad er satt utelukkende
basert på alder.

FORHOLD SOM ÅPENBART KAN MEDFØRE FARE FOR HELSE, MILJØ OG SIKKERHET

Dette punktet inneholder tydelige og lett synlige forhold ved boligen som åpenbart kan påvirke helse, miljø og sikkerhet, og som bygningssakkyndige har oppdaget. Terskelen for hva som anses som åpenbart er høy, og det utføres ikke undersøkelser med sikte på å avdekke slike forhold. Punktet omfatter ikke skjulte eller ikke-synlige forhold, tekniske vurderinger eller forhold som krever spesialundersøkelser. Forhold vurderes etter byggteknisk forskrift på befaringstidpunktet. Røykvarslere og håndholdt brannslukningsutstyr vurderes etter gjeldende forskrift om brannforebygging.

⚠ Helse, miljø og sikkerhet

Vurdering av avvik:

• Det er ikke fremlagt dokumentasjon på at det er gjennomført radonmåling i boligen. Radonnivået er derfor ukjent og kan ikke vurderes ved en ordinær visuell befaring.
Radonforekomst påvirkes blant annet av grunnforhold, bygningens konstruksjon, tetthet mot grunnen og ventilasjon. For å fastslå faktisk radonnivå i boligen må det gjennomføres radonmåling.
Det er ved befaringen ikke registrert forhold som dokumenterer forhøyede radonverdier, men forhøyede verdier kan heller ikke utelukkes uten gjennomført måling.

• Rekkverkshøyder er under dagens forskriftskrav for rekkverk i innvendige trapper.

• Det mangler håndløper på vegg i trappeløpet. Dvs at den listen, stangen eller det håndtaket som er montert langs trappeløpet som man holder i når man går opp eller ned mangler.

• Det er behov for at en kvalifisert elektrofaglig person kontrollerer det elektriske anlegget.

Konsekvens/tiltak

• Det anbefales å heve eller utbedre rekkverket slik at det tilfredsstiller gjeldende sikkerhetskrav.

• Det er ikke nødvendig med tiltak.

• Det anbefales å montere håndløper langs trappeløpet for å bedre sikkerhet og tilgjengelighet.

• Vurderingen av det elektriske anlegget er begrenset til en forenklet visuell kontroll i samsvar med Forskrift til avhendingslova. Takstingeniøren har ikke elektrofaglig kompetanse og foretar derfor ikke en teknisk kontroll eller tilstandsvurdering av anleggets funksjon og sikkerhet.

Det elektriske anlegget er over 10 år gammelt. Som følge av alder og den begrensede kontrollen kan det ikke utelukkes at det foreligger feil, mangler eller behov for vedlikehold og oppgraderinger som ikke lar seg avdekke ved en visuell befaring.

Det anbefales derfor at anlegget kontrolleres av en kvalifisert elektrofaglig person, spesielt dersom det ikke foreligger nyere kontrollrapport eller dokumentasjon på utførte arbeider og endringer. Eventuelle avvik bør utbedres i henhold til gjeldende regelverk.

Det tas forbehold om skjulte feil og mangler ved det elektriske anlegget som ikke kan avdekkes gjennom den forenklede visuelle kontrollen.

Arealer, byggetegninger og brannceller

Standard gjeldende fra 01.01.2024

Arealmålinger og arealoppsett er basert på Norsk standard 3940:2023 Areal- og volum-beregninger av bygninger. Arealet gjelder for tidspunktet da boligen ble målt

Hva er måleverdig areal?

Arealet i rommet må ha minst 1,90 m fri høyde over gulvet og minst bredde på 0,60 m. Et loft med skråtak vil for eksempel bare få registrert målbart areal der høyden er minst 1,90 m og bredden minst 0,60 m.Rommet må ha dør eller luke, og gangbart gulv.

Hva er bruksareal?

BRA = BRA-i + BRA-e + BRA-b

Bruksarealet for bygningen er bruttoarealet minus arealet som opptas av yttervegger.

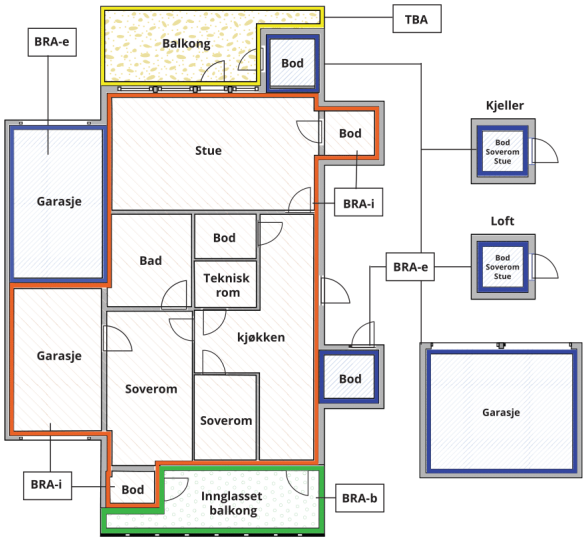



Carport og/eller garasjeplass i felles garasjeanlegg er ikke måleverdig areal

Internt bruksareal **(BRA-i)**	Arealet innenfor boenheten(e)
Eksternt bruksareal **(BRA-e)**	Arealet av alle rom utenfor boenheten(e) og som tilhører denne, slik som for eksempel boder
Innglasset balkong mv **(BRA-b)**	Arealet av innglasset balkong, veranda eller altan når denne er tilknyttet boenheten(e)
Terrasse- og balkongareal **(TBA)**	Arealet av terrasser, åpne balkonger og åpen altan tilknyttet boenheten(e)
Gulvareal **(GUA)**	Er sum av BRA (bruksareal) og ALH (areal med lav takhøyde). Areal med lav takhøyde (ALH) er ikke måleverdig areal, som skyldes skråtak og lav himlingshøyde. GUA kan opplyses i markedsføring der det er aktuelt for den konkrete boligen og kun sammen med BRA-i, for eksempel der gulvflaten har en verdi og har funksjon ved møblering og bruk av rommene. Ikke innredet areal som kaldloft, måles og oppgis normalt ikke.

Arealet kan ikke alltid fastsettes nøyaktig

Areal kan være komplisert eller umulig å måle opp nøyaktig fordi det er vanskelig å fastslå tykkelsen på innervegger, skjevheter i og utforming av bygningskonstruksjoner som karnapp, buer og vinkler som ikke er rette, åpne rom over flere etasjer og så videre.

Eiendommens markedsverdi kan ikke baseres på en matematisk beregning basert på antall kvadratmeter opplyst i rapporten. Opplysninger om areal kan altså ikke alene benyttes for å beregne eiendommens verdi.

Den bygningssakkyndige kan avdekke eventuelle bruksendringer og avvik i branncelleinndeling

Den bygningssakkyndige ser på byggetegninger hvis de er tilgjengelige og dette er en del av oppdraget,og vurderer bruken av boligen opp mot tegningene. Hvis den bygningssakkyndig avdekker at en bolig ikke ser ut til å være delt opp i brannceller etter kravene i byggteknisk forskrift på befaringstidspunktet, skal det opplyses om dette.

Reglene om bruksendring og brannceller kan være kompliserte. Søk videre faglige råd om rapporten ikke gir deg svar. Den bygningssakkyndige kan ikke vurdere og svare på alle spørsmål, og kan heller ikke vite om kommunen kan gi unntak for kravene som gjelder. Vil du vite mer?

Om brannceller

En branncelle er hele eller avgrensede deler av en bygning hvor en brann fritt kan utvikle seg uten at den kan spre seg til andre bygninger eller andre deler av bygningen i løpet av en fastsatt tid.

Om bruksendring

Bruksendring er å endre bruken av et rom fra en tillatt bruk til en annen. Dette kan kreve søknad og tillatelse, for eksempel hvis du endrer et rom fra bod til soverom eller arbeidsrom,eller hvis du endrer en bolig til to separate boliger.

Rom for varig opphold har krav til takhøyde, romstørrelse,rømningsvei og lysforhold som må være oppfylt. Du kan søke kommunen om unntak for kravene, men kan ikke regne med å få unntak for krav som går på helse og sikkerhet, for eksempel krav til rømningsvei.

Bruksendring som krever godkjenning, og som ikke er søkt bruksendret, er ulovlig. Kommunen kan etter plan- og bygningsloven kapittel 32 forfølge overtredelser. Kommunen kan pålegge deg å avslutte den ulovlige bruken, eventuelt å rette eller tilbakeføre rommet til godkjent bruk.

Arealer

Tomannsbolig

Etasje	Bruksareal BRA m²						
	Internt bruksareal (BRA-i)	Eksternt bruksareal (BRA-e)	Innglasset balkong (BRA-b)	SUM	Terrasse- og balkongareal (TBA)	Ikke måleverdig areal (ALH)	Gulvareal (GUA)
Første etasje	57	6		63	74		63
Andre etasje	58			58	13		58
Hems					11	7	7
SUM	**115**	**6**			**98**	**7**	**128**
SUM BRA	**121**						

Romfordeling

Etasje	Internt bruksareal (BRA-i)	Eksternt bruksareal (BRA-e)	Innglasset balkong (BRA-b)
Første etasje	Entré, soverom, soverom 2, bod, bad/vaskerom, hovedsoverom, walk-in closet	Utvendig bod	
Andre etasje	Entré/gang, bad, stue, kjøkken		
Hems	Annet/hems		

Kommentar

GENERELT

Arealene er oppmålt på stedet med digital avstandsmåler og beregnet etter Norsk Standard NS 3940:2023. Mindre måleavvik kan forekomme.

Det gjøres oppmerksom på at kravene til måleverdig areal etter NS 3940 ikke nødvendigvis sammenfaller med kravene i byggteknisk forskrift, plan- og bygningsloven eller godkjent bruk etter bygningsmyndighetenes vedtak.
At et areal er måleverdig og medtatt i rapportens arealoppsett, innebærer derfor ikke i seg selv at arealet er godkjent for den aktuelle bruken.

Godkjent bruk av rom og arealer fremgår normalt av godkjente/stemplede byggetegninger, ferdigattest, midlertidig brukstillatelse eller annen dokumentasjon fra bygningsmyndighetene. Dersom slike dokumenter ikke er fremlagt eller tilgjengelige ved rapportens utarbeidelse, er vurderingen av rombruk og eventuelle avvik mot godkjente tegninger begrenset.
Arealene er oppgitt etter gjeldende arealbegreper i NS 3940, herunder BRA-i, BRA-e, BRA-b og TBA der dette er relevant.
BRA er avrundet til nærmeste hele kvadratmeter i henhold til takstbransjens retningslinjer.

Eventuelle romarealer som er oppgitt for de enkelte rom, utgjør boligens netto romareal. Dette vil kunne avvike fra bruksarealet, da bruksareal også omfatter areal som opptas av innvendige vegger, sjakter og lignende konstruksjoner.

Romhøyde målt i Stue: 3,98 m, gang: 4,31 m, bad: 2,35 m, Soverom: 2,41 m.

Lovlighet

Byggetegninger

Det foreligger ikke tegninger
Kommentar: Tegninger foreløpig ikke mottatt

Nyere håndverkstjenester

Er det ifølge eier utført håndverkstjenester på boligen siste 5 år? ☐ Ja ☑ Nei

Åpenbare ulovligheter

Er det avdekket at boligen har åpenbare ulovligheter? ☐ Ja ☑ Nei
Kommentar: Heftelser og servitutter er ikke kontrollert.

Garasje

	Bruksareal BRA m²				
Etasje	**Internt bruksareal (BRA-i)**	**Eksternt bruksareal (BRA-e)**	**Innglasset balkong (BRA-b)**	**SUM**	**Terrasse- og balkongareal (TBA)**
Etasje	24			24	
SUM	**24**				
SUM BRA	**24**				

Romfordeling

Etasje	**Internt bruksareal (BRA-i)**	**Eksternt bruksareal (BRA-e)**	**Innglasset balkong (BRA-b)**
Etasje		Garasje	

Befarings - og eiendomsopplysninger

Befaring

Dato	**Til stede**	**Rolle**
03.11.2026	Kenneth Nielsen	Takstingeniør

Matrikkeldata

Kommune	**gnr.**	**bnr.**	**fnr.**	**snr.**	**Areal**	**Kilde**	**Eieforhold**
4626 ØYGARDEN	10	210		0	285.9 m²	BEREGNET AREAL (Ambita)	Eiet

Adresse
Austegardsvegen 81

Hjemmelshaver
Linke Karianne, Lorentsen Michael Esmajer

Eiendomsopplysninger

Beliggenhet

Boligen har en flott beliggenhet på Møvik med kort avstand til barnehager, idrettsanlegg og dagligvarebutikker.
Med kort vei til Sartor storsenter, finner du alt av servicetilbud, shoppingmuligheter og knutepunkt for kollektivtrafikk som gjør hverdagen enkel.

Adkomstvei

Eiendommen har adkomst via offentlig veg eller gate.

Tilknytning vann

Eiendommen er tilknyttet offentlig vannforsyning via private stikk og fellesledninger. Private ledninger vedlikeholdes for eiers regning. For private fellesledninger er der normalt tilknyttet solidarisk vedlikeholdsplikt

Tilknytning avløp

Eiendommen er tilknyttet offentlig avløpsnett via private stikkledninger.

Regulering

Eiendommen ligger i et område regulert til boligbebyggelse.

Om tomten

Eiendommen ligger i lett skrånende terreng.

Tinglyste/andre forhold

Heftelser og servitutter er ikke kontrollert.

Eiendommen

Parkering: Parkering i garasje, og på egen tomt.

Egenskaper: I rapporten refereres det til estimerte levetider basert på Byggforskseriens Bygg forvaltning, 700.320, som omhandler "intervaller for vedlikehold og utskifting av bygningsdeler".

Det må forventes at vedlikehold eller utskifting er nødvendig for eldre bygningsdeler når deres levetid nærmer seg slutten.

Eldre konstruksjoner og bygningsdeler har sitt utgangspunkt i eldre forskrifter og vil normalt ikke oppfylle dagens krav.
Mange av boligens egenskaper, som bla. tetthet, varmeisolering og ventilasjon, kan derfor forventes å være dårligere enn det som kreves etter dagens byggeforskrifter.
Begrensninger: Rapporten begrenser seg til boligen og det som normalt vil omfattes av eiers selvstendige vedlikeholds ansvar som eier.

Normalt utgjør dette alt innenfor boligens yttervegger, grunnmur, drenering og felles tekniske installasjoner.
Takstmann kjenner ikke til om det foreligger tilstandsrapport, vedlikeholdsplan eller lignende for felles bygningsmasse.

Rapporten er basert på visuell inspeksjon og enkle målinger, med unntak av hulltagning hvor dette er påkrevd.

Det taes forbehold om at det ved oppussing eller åpning av konstruksjoner kan avdekkes feil og mangler som ikke er synlig ved en visuell inspeksjon.

Kostnadsestimat: Det gjøres oppmerksom på at kostnadsestimat for oppgradering eller reparasjoner i rapporten er omtrentlige og at det i den forbindelse bes om å innhente priser fra håndverkere for å få dette mer nøyaktig.

Referansenivå: Bygningen er oppført i 2012, og den tids byggeskikk ligger til grunn for konstruksjonsmessige forhold.
Referansenivå for rapporten er satt til byggeår og Forskrift til avhendingslova.

Aldersbetraktning er vurdert ut fra levetidstabeller utarbeidet av Sintef Byggforsk.

Presisering: Rapporten er gyldig i ett år fra rapportdato. Skjer det endringer, oppstår det skader og så videre, bør du som selger be om oppdatert rapport.

Bygninger på eiendommen

Garasje



Anvendelse
Biloppstilling

Byggeår
2019

Kommentar
Kilde: Eiendomsverdi.no

Standard
Boligen har normal standard, ut ifra alder/konstruksjon

Vedlikehold

Beskrivelse
Tilleggsbygget er ikke tilstandsvurdert i henhold til Forskrift til avhendingslova og NS 3600. Opplysningene som er gitt er basert på en enkel visuell beskrivelse og oppmåling av bygget. Det er ikke utført systematisk tilstandsanalyse, og det er derfor ikke gitt tilstandsgrader (TG) for bygningsdeler i tilleggsbygget.

Bygget er ikke tilstandsvurdert ihht Forskrift til avhendingslova og NS3600. Dette er kun en enkel beskrivelse.

Revisjoner

Versjon	Ny versjon	Kommentar
1	04.11.2026	
2	04.11.2026	

For gyldighet på rapporten se forside

WIGUM & NIELSEN AS
Klokkarlia 11A
5223 NESTTUN

Tilstandsrapportens avgrensninger

FORUTSETNINGER

STRUKTUR OG REFERANSENIVÅ

Rapporten beskriver avvik, det vil si en tilstand som er dårligere enn referansenivået. Positive sider ved boligen, ut over det som kommer frem av tilstandsgradene, blir normalt ikke fremhevet.

Rapporten baserer seg på krav i forskrift til avhendingslova (tryggere bolighandel). For valg av tilstandsgrad blir NS 3600:2025 (teknisk tilstandsanalyse ved omsetning av bolig) lagt til grunn.

Bygningssakkyndig er ikke ansvarlig for tilbakeholdt eller uriktig informasjon, som har betydning for tilstandsvurderingen.

PRESISERINGER

Anslag på utbedringskostnader er sjablongmessig, og må ikke forveksles med en konkret vurdering eller tilbud fra entreprenør eller håndverker. Anslaget vil også avhenge av personlige preferanser og markedspris på materialer og tjenesteyter.

Tilstandsrapporten gjelder hovedbygget og tilleggsbygninger som den bygningssakkyndige anser at har nær tilknytning til funksjon som bolig.

Avvik er vurdert mot regler som gjaldt da boligen ble oppført, med mindre annet er spesifisert i forskrift til avhendingslova, eller gjeldende versjon av NS 3600.

Hulltaking ved våtrom, i rom under terreng eller andre bygningsdeler, krever eiers samtykke.

Befaringen begrenses i hovedsak til visuelle observasjoner av tilgjengelige flater. Den bygningssakkyndige gjør ikke fysiske inngrep for å avdekke avvik, utover de som er beskrevet i forskrift til avhendingslova. Rapporten gir ingen garanti for at det ikke finnes skjulte feil eller mangler.

Flater som er skjult av snø eller på annen måte utilgjengelig, blir ikke kontrollert. Det blir ikke utført funksjonsprøving av bygningsdeler, med mindre dette kommer frem av forskrift til avhendingslova. Hvis det ikke er sikkerhetsmessig forsvarlig, vil ikke bygningssakkyndig undersøke taket fra utsiden.

Boligens tilbehør, hvite- og brunevarer og annet inventar, blir ikke vurdert. Dette gjelder også integrert tilbehør.

Stikkprøvetakninger kan være tilfeldig utvalgt på typiske skadesteder, og kan innebære kontroll under overflaten med et spisst redskap eller lignende.

UTTRYKK OG DEFINISJONER

Referansenivå: Kravet til bygningsdelen eller rommet på søknadstidspunktet, med mindre annet er spesifisert i forskrift til avhendingslova eller gjeldende versjon av NS 3600.

Tilstand: Byggverkets eller bygningsdelens tekniske, funksjonelle eller estetiske status på et gitt tidspunkt.

Symptom: Forhold som gir indikasjon på hvilken tilstand et byggverk eller en bygningsdel befinner seg i. Benyttes ved beskrivelse av avvik og alder.

Skadegjørere: I hovedsak råte, sopp og skadedyr.

Fuktsøk: Overflatesøk med egnet søkeutstyr som fuktindikator eller visuelle observasjoner.

Fuktmåling: Måling av fuktinnhold i materiale eller i bakenforliggende konstruksjon ved bruk av egnet måleutstyr, blant annet hammerelektrode og pigger.

Hulltaking: Boring av hull for inspeksjon og fuktmåling i risikoutsatte konstruksjoner.

Normal slitasjegrad: Forventet slitasje av materiale i overflaten, basert på enkle, visuelle observasjoner. Kan vurderes sammen med bygningsdelens alder.

AREAL

Areal fastsettes etter forskrift til avhendingslova og gjeldende versjon av NS 3940 (areal- og volumberegninger av bygninger).

Et rom kan være i strid med teknisk forskrift og mangle godkjennelse hos kommunen for den aktuelle bruken, uten at dette får betydning for om arealet måles og oppgis i tilstandsrapporten. Når arealet måles tas det ikke hensyn til om arealet er lovlig oppført eller om bruken er lovlig, bruksendringer, lysforhold eller andre sikkerhetsmangler.

Rom som ligger utenfor boenheten, som eier har påvist eller opplyst at tilhører boenheten, er oppmålt og inkludert i BRA-e. Det er ikke fremvist dokumentasjon på at rommet tilhører boenheten, med mindre dette er angitt særskilt. Rom utenfor boenheten kan omdisponeres av borettslaget/sameiet, og dette kan påvirke boligens BRA-e.

Opplysninger om areal kan ikke alene benyttes for beregning av markedsverdi.

PERSONVERN

Tilstandsrapporten er utarbeidet som en del av Fremtind Forsikring AS sitt takstkonsept. Fremtind Forsikring AS, iVerdi AS, takstforetaket og andre relevante interessenter benytter personopplysninger fra tilstandsrapporten for analyse- og statistikkformål, utvikling og drift av produkter og tjenester i takstbransjen og boligomsetningen. Fremtind Forsikring AS, iVerdi AS og takstforetaket, følger til enhver tid gjeldende personvernlovgivning.